



ឆ្នាំទី ២០ លេខ ១

ទស្សនាវដ្តី

អភិវឌ្ឍន៍កម្ពុជា

ឯកសារបោះពុម្ពផ្សាយរបស់
វិទ្យាស្ថានបណ្តុះបណ្តាល និង ស្រាវជ្រាវវេជ្ជបណ្ឌិតកម្ពុជា

ខែមីនា ២០១៦

កម្រៃ ១.៥០០រ

ការចុះបញ្ជីដីធ្លីជាប្រព័ន្ធនៅជនបទកម្ពុជា៖ ផលប៉ះពាល់លើទិន្នផលស្រូវ និងចំណូលពីផលដំណាំ

សេចក្តីផ្តើម

តាំងពីដើមរៀងមក កសិកម្មវិស័យសំខាន់ជាងគេនៅក្នុងសេដ្ឋកិច្ចកម្ពុជា ដោយសារប្រជាជនភាគច្រើនលើសលុប រស់នៅតាមតំបន់ជនបទ។ ដីធ្លីនៅតែជាកត្តាស្នូលសម្រាប់ជីវភាពប្រជាជននៅជនបទ ព្រោះវាមិនត្រឹមតែជាប្រភពនៃសេដ្ឋកិច្ចចិញ្ចឹមពោះ និងសុវត្ថិភាពទ្រព្យធនប៉ុណ្ណោះទេ ប៉ុន្តែថែមទាំងជាមធ្យោបាយដ៏សំខាន់មួយនៃការបង្កើនធនធានទៀតផង (Deininger and Binswanger 1999) ។

មកទល់ឆ្នាំ២០០១ ក្នុងចំណោមដីធ្លីនៅប្រទេសកម្ពុជាទាំងមូល មានត្រឹម ១០% ប៉ុណ្ណោះដែលមានប័ណ្ណកម្មសិទ្ធិ។ ហេតុនេះ នៅឆ្នាំ២០០២ រដ្ឋាភិបាលកម្ពុជា បានចាប់ផ្តើមកម្មវិធីចុះបញ្ជីដីធ្លីជាប្រព័ន្ធចិញ្ចឹម ដោយមានជំនួយទ្រទ្រង់ពីដៃគូអភិវឌ្ឍន៍ ដូចជា ធនាគារពិភពលោក ធនាគារអភិវឌ្ឍន៍អាស៊ី និងប្រទេសផ្សេងៗ មានជាអាទិ៍ អាណ្លីម៉ង់ ស៊ុយអែត ដាណឺម៉ាក ជប៉ុន និង កូរ៉េខាងត្បូង (Thomson 2010) ។ កិច្ចប្រឹងប្រែងចុះបញ្ជីដីធ្លី កំពុងដំណើរការទៅមុខនេះ សំដៅផ្តល់នូវសន្តិសុខដីធ្លីឲ្យបានកាន់តែប្រសើរក្នុងទូទាំងប្រទេស និងជំរុញទិដ្ឋភាពវេជ្ជបណ្ឌិតនៅជនបទ (Sar 2010) ។ កម្មវិធីចុះបញ្ជីដីធ្លីនេះ ក៏ជួយធ្វើឲ្យសាមញ្ញផងដែរនូវ នីតិវិធីចុះបញ្ជីដីធ្លីសម្រាប់ម្ចាស់ដីនានា។

ចំណុចសំខាន់មួយគួរស្វែងយល់ គឺការអនុវត្តការចុះបញ្ជីដីធ្លីជាផ្លូវការទ្រង់ទ្រាយធំ វាមានប៉ះពាល់បែបណាទៅលើផលិតភាពកសិកម្មនៅតំបន់ជនបទ។ ទោះបីពេលវេលាបានកន្លងទៅជិត ១៥ឆ្នាំហើយក្តី ក៏ប្រធានបទនេះនៅតែមិនទាន់មានការសិក្សាស្រាវជ្រាវឲ្យបានគ្រប់គ្រាន់។ ការសិក្សានេះសំដៅពិនិត្យពីផលប៉ះពាល់នៃកម្មវិធីចុះបញ្ជីដីធ្លីនៅជនបទកម្ពុជា។ ការពិនិត្យជារួមពីលំនាំតាំងពីដើមរៀងមកនៃការកាន់កាប់ដីនៅកម្ពុជា និងការសិក្សាដោយសង្ខេប លើឯកសារពាក់ព័ន្ធនឹងការកាន់កាប់



សុវត្ថិភាពការកាន់កាប់ដីធ្លី សម្រួលដល់ការដាក់បញ្ជីកម្មវិធី របរកសិ ធ្វើផ្ទះសំបែង ទិន្នផលស្រូវ និងចំណូលពីផលដំណាំ ខេត្តកណ្តាល ខែឧសភា ឆ្នាំ២០១៥

ដី និងកម្មសិទ្ធិដី ជួយបង្ហាញពីសាវតារខ្លះៗ និងកត្តាជំរុញដល់ការសិក្សានេះ។ បន្ទាប់មកទៀត មានការបង្ហាញពីលទ្ធផលរកឃើញសំខាន់ៗ និងការពិភាក្សាពីឥទ្ធិពលនៃកម្មវិធីចុះបញ្ជីដីធ្លីទៅលើផលកសិកម្ម ហើយនៅផ្នែកចុងក្រោយ មានផ្តល់នូវសេចក្តីសន្និដ្ឋាន។

សាវតារនៃសិទ្ធិកាន់កាប់ដីធ្លី

មុនពេលស្ថិតក្រោមរបបអាណានិគមបារាំង ប្រជាជនទូទៅអាចកាន់កាប់ បន្តមរតក លក់ និងដាំដុះលើដីដោយជាក់ស្តែង

មាតិកា

- ការចុះបញ្ជីដីធ្លីជាប្រព័ន្ធនៅជនបទកម្ពុជា៖ ផលប៉ះពាល់លើទិន្នផលស្រូវ និងចំណូលពីផលដំណាំ ១
- ការវិភាគផ្នែកតាមបទពិសោធន៍ជាក់ស្តែងលើ កត្តាកំណត់ការជ្រើសយកប្រភេទផ្សេងៗនៃសកម្មភាពរកប្រាក់ចំណូលក្រៅពីមុខរបរស្រែចំការ នៅតំបន់ជនបទក្នុងប្រទេសកម្ពុជា ៦
- ឧបសគ្គរវាងការលើកកម្ពស់រូបិយវត្ថុក្នុងស្រុក៖ ការសិក្សាប្រៀបធៀបនឹងប្រទេសបួលីវី អេក្វាទ័រ និងប៉េរូ ១៣
- តាមដានសេដ្ឋកិច្ច — ស្ថានភាពក្រៅប្រទេស ១៩
- ស្ថានភាពក្នុងប្រទេស..... ២១
- ព័ត៌មានថ្មីៗពីវិទ្យាស្ថាន CDRI ២៤

អត្ថបទនេះ ចងក្រងឡើងដោយ ស្រី បុប្ផាវត្ត អ្នកស្រាវជ្រាវផ្នែកសេដ្ឋកិច្ច នៃ CDRI ដោយប្រើប្រាស់ព័ត៌មានបានពីការសិក្សារបស់ Sry (2013)។ សូមយោងឯកសារនេះថា៖ Sry Bopharath. 2016. "On Systematic Land Titling in Rural Cambodia: Its Impact on Rice Yield and Crop Revenue." ទស្សនាវដ្តីអភិវឌ្ឍន៍កម្ពុជា 20(1): 1-5. ភ្នំពេញ វិទ្យាស្ថាន CDRI។

បាន ប៉ុន្តែដីទាំងអស់ជាកម្មសិទ្ធិរបស់ព្រះមហាក្សត្រ ហើយមិនមានការចុះបញ្ជីជាផ្លូវការនូវសិទ្ធិកាន់កាប់ដីឯកជនឡើយ។ នៅជិតចុងសតវត្សរ៍ទី១៩ បារាំងបានចាប់ផ្តើមរៀបចំឲ្យមានច្បាប់គ្រប់គ្រងសិទ្ធិកាន់កាប់ដីធ្លី ដើម្បីកាត់បន្ថយអំណាចព្រះមហាក្សត្រ និងបង្កើតចំណូលពន្ធ (Chandler 2008, 174)។ ច្បាប់ភូមិបាលត្រូវបានបង្កើតឡើងក្នុងឆ្នាំ១៨៨៤ ប៉ុន្តែ រហូតដល់ទសវត្សរ៍ ១៩៣០ ទើបមានការដាក់អនុវត្តជាក់ស្តែង ដោយនៅពេលនោះ ដីស្រែភាគច្រើន ត្រូវបានចុះបញ្ជីជាទ្រព្យឯកជន ហើយម្ចាស់ដីអាចលក់ដីរបស់ខ្លួនដោយពេញសិទ្ធិបាន។

ក្រោយកម្ពុជាទទួលបានឯករាជ្យ ប្រព័ន្ធចុះបញ្ជីដីខ្លះខាងលើនេះបានបន្តអនុវត្តរហូតដល់ឆ្នាំ១៩៧៥។ ជំរឿនថ្នាក់ជាតិ ឆ្នាំ១៩៦២ មានកត់ត្រានូវ ក្បាលដីកសិកម្ម ៨០០.០០០ឡត់ ដែលក្នុងនោះ ៨៤% ជាកម្មសិទ្ធិឯកជន (Sar 2010)។ នៅក្រោមរបបសមូហភាពជ្រុលនិយម តម្រូវឡើងដោយខ្មែរក្រហម ពីឆ្នាំ១៩៧៥ ដល់ ១៩៧៩ (Frings 1994) កម្មសិទ្ធិដីឯកជនត្រូវបានលុបចោល ហើយឯកសារដីធ្លីភាគច្រើនត្រូវបំផ្លាញអស់ (Hap 2010)។ ទោះយ៉ាងណាក្តី ការជំនួសកម្មសិទ្ធិឯកជនដោយកម្មសិទ្ធិសមូហភាពនេះ មានអាយុកាលខ្លីណាស់។ តម្រូវការសេរីភាវូបនីយកម្មសេដ្ឋកិច្ចកាន់តែលេចច្បាស់ឡើង នាំឲ្យមានការបង្កើតច្បាប់អនុញ្ញាតកម្មសិទ្ធិឯកជនលើអចលនទ្រព្យវិញ នៅឆ្នាំ១៩៨៩ (Gottesman 2004)។ នៅឆ្នាំ១៩៩២ មានការធ្វើកំណែទម្រង់ច្បាប់ភូមិបាលឆ្នាំ១៨៨៤ ប៉ុន្តែក្នុងនោះ មិនមានសេចក្តីចែងពីប្រព័ន្ធគ្រប់គ្រងដីធ្លីប្រកបដោយប្រសិទ្ធភាព ឬក៏ព័ត៌មានសព្វគ្រប់ស្តីពីកម្មសិទ្ធិឯកជននោះទេ។ ទោះបីមានការបង្កើតរបបប្រជាធិបតេយ្យថ្មីនៅឆ្នាំ១៩៩៣ ក្តី ក៏មិនមានកំណែទម្រង់ដីធ្លីតាមផ្លូវច្បាប់ជាដុំកូនបន្ថែមអ្វីទៀតទេ គឺរហូតដល់ឆ្នាំ២០០១ ទើបមានការអនុម័តវិសោធនកម្មលើច្បាប់ភូមិបាល។

វិសោធនកម្មច្បាប់ភូមិបាលឆ្នាំ២០០១ បានបែងចែកកម្មសិទ្ធិដីធ្លីជាប្រភេទ៖ កម្មសិទ្ធិរដ្ឋ កម្មសិទ្ធិឯកជន និងកម្មសិទ្ធិសមូហភាព។ ដីរដ្ឋ រួមមាន ដីទាំងអស់ដែលមិនត្រូវបានបែងចែកទៅឲ្យឯកជន។ ដីរដ្ឋមានពីរប្រភេទ៖ ដីសាធារណៈរបស់រដ្ឋ (សម្រាប់ផលប្រយោជន៍សាធារណៈ) និងទ្រព្យឯកជនរបស់រដ្ឋ (កាន់កាប់ដោយរដ្ឋ)។ ដីសាធារណៈរបស់រដ្ឋ សម្រាប់ប្រើជាផលប្រយោជន៍សាធារណៈ និងរួមមាន បឹង ទន្លេ ស្ទឹង ដីព្រៃ តំបន់អភិរក្សធម្មជាតិ តំបន់បុរាណវិទ្យា តំបន់វប្បធម៌និងបេតិកភ័ណ្ឌ និងអគារសាធារណៈ ដូចជា មន្ទីរពេទ្យ សាលារៀន និងអគាររដ្ឋបាល ជាដើម។ ទ្រព្យឯកជនរបស់រដ្ឋ អាចលក់ដោះដូរ ឬជួលបាន ហើយអាចប្រើប្រាស់សម្រាប់ជាកម្មវត្ថុនៃកិច្ចសន្យាស្របច្បាប់ទាំងឡាយ ដូចជា សម្បទានដីសេដ្ឋកិច្ច និងសម្បទានដីសង្គម រហូតដល់ ៩៩ឆ្នាំ (Cambodian Center for Human Rights 2013)។ ទ្រព្យឯកជន អាចប្រើសម្រាប់ផលិតកម្មដំណាំ ឬការស្នាក់នៅជាលក្ខណៈបុគ្គល ហើយអាចជាកម្មសិទ្ធិបុគ្គល ឬកម្មសិទ្ធិរួមគ្នា។ ផ្នែកតាមច្បាប់ភូមិបាលឆ្នាំ២០០១ មាត្រា ២៣ ដីទ្រព្យសមូហភាព រួមមាន ដីវត្តអារាម និងដីរបស់សហគមន៍ប្រជាជនដើមដែល "រស់នៅលើដែនដីនៃព្រះរាជាណាចក្រកម្ពុជា ដែលសមាជិកទាំងអស់បង្ហាញនូវការឯកភាព

នៃជាតិពន្ធ សង្គមវប្បធម៌ និងសេដ្ឋកិច្ច ប្រតិបត្តិរបៀបរស់នៅតាមប្រពៃណី និងដាំដុះលើដីដែលខ្លួនកាន់កាប់ទៅតាមក្បួនខ្នាតទំនៀមទំលាប់នៃការប្រើប្រាស់ជាសមូហភាព" (CDC, CIB and CSEZB 2016)។

ការចុះបញ្ជីដីនៅកម្ពុជា ចែកចេញជាពីរប្រភេទ៖ លក្ខណៈជាប្រព័ន្ធ និងដាច់ដោយដុំ។ ការចុះបញ្ជីដីមានលក្ខណៈជាប្រព័ន្ធអនុវត្តឡើងមួយភូមិម្តងៗ តាមក្របខ័ណ្ឌពេលវេលាជាក់លាក់មួយចំណែកឯការចុះបញ្ជីដាច់ដោយដុំ អាចឲ្យបុគ្គលដាក់ពាក្យស្នើសុំចុះបញ្ជីដីនៅពេលណាក៏បាន។ ការចុះបញ្ជីដីមានលក្ខណៈជាប្រព័ន្ធ គឺដូចផ្តើមឡើងដោយរដ្ឋាភិបាល ហើយការចុះបញ្ជីដីដាច់ដោយដុំ ធ្វើឡើងតាមសំណើរបស់ម្ចាស់ដីនីមួយៗ។

រូបភាព១៖ នីតិវិធីនៃការចុះបញ្ជីដីមានលក្ខណៈជាប្រព័ន្ធ

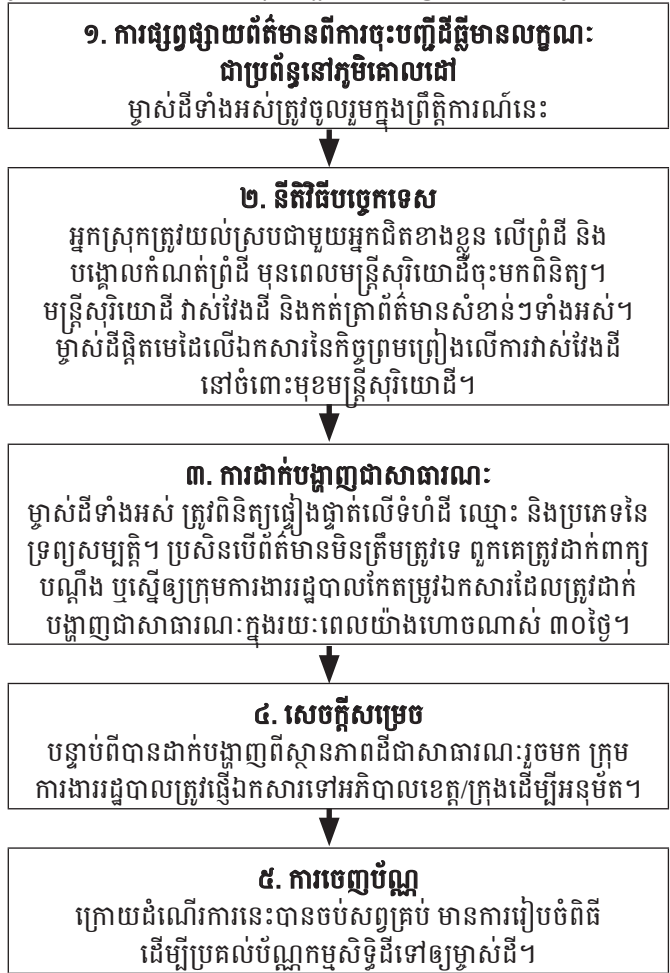

ប្រភព៖ MLMUPC 2013

ការសិក្សាលើឯកសារពាក់ព័ន្ធ

ទ្រឹស្តីសេដ្ឋកិច្ច Neoclassical economic theory បានកំណត់ថា ចំណែកដីដែលគ្មានការទទួលស្គាល់តាមផ្លូវច្បាប់ជាផ្លូវការគឺដូចជា "មូលធនងាប់" (Soto 2000)។ ដីកម្មសិទ្ធិឯកជន គួរតែធ្វើការចុះបញ្ជី ដើម្បីផ្លាស់ប្តូរមូលធនងាប់នេះ ឲ្យទៅជាមូលធនរស់វិញ។ Soto (2000) បានលើកនូវហេតុផលបីសម្រាប់ការចេញប័ណ្ណដីស្របច្បាប់ឲ្យទៅប្រជាជនក្រីក្រ។ ទី១ ប្រជាជនត្រូវការនូវអារម្មណ៍មានសុវត្ថិភាពក្នុងការកាន់កាប់ដីរបស់ខ្លួន ទើបអាច

រូបភាព២៖ នីតិវិធីចុះបញ្ជីដីធ្លីដាច់ដោយដុំ

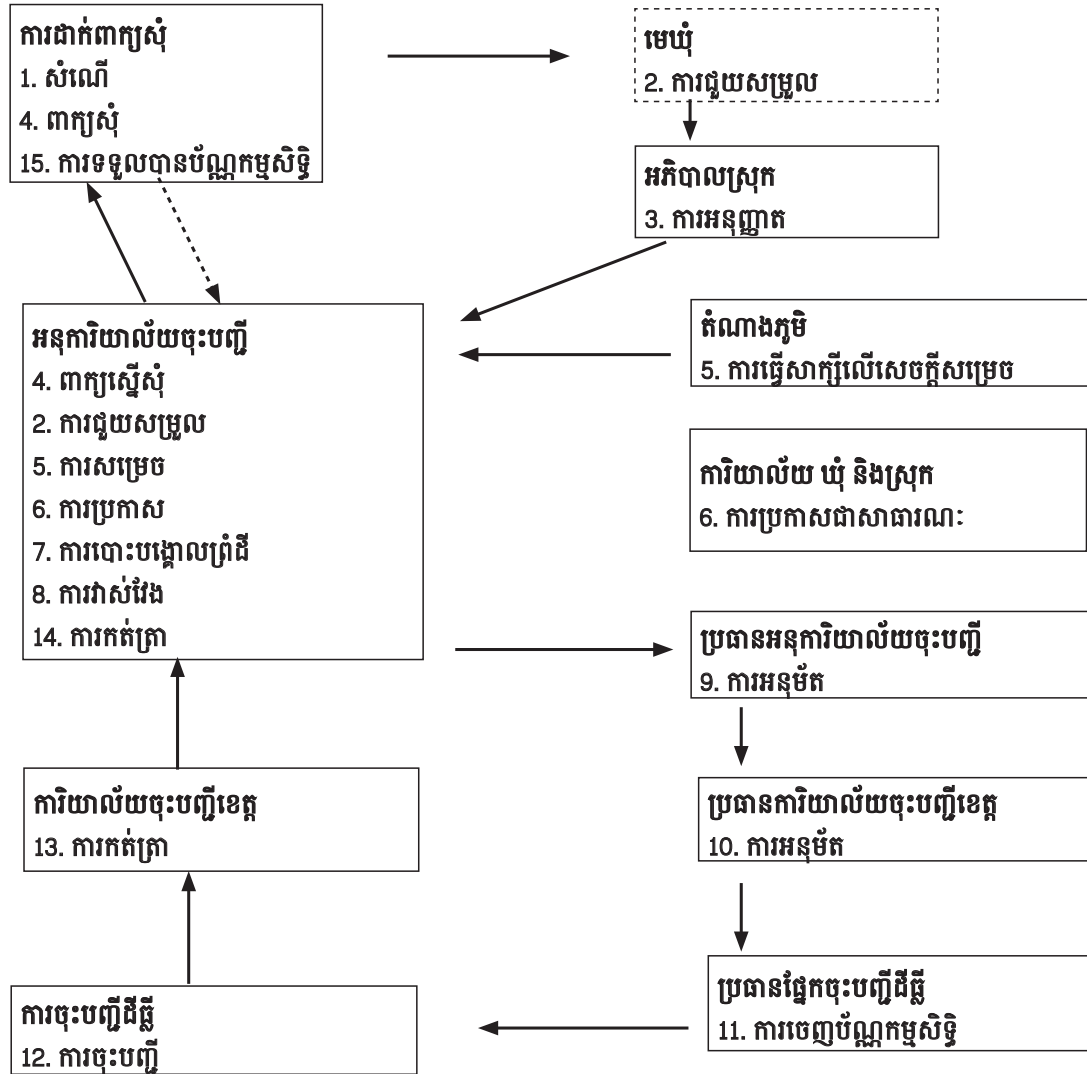

ប្រភព៖ Torhonen 2001

ធ្វើវិនិយោគទៅលើអាជីវកម្ម និងផ្ទះសំបែងរបស់ខ្លួន។ ទី២ ការកាន់កាប់ដីស្រែបច្ច្រាប វាកែប្រែដីឲ្យទៅជាទ្រព្យអាចដោះដូរបានដែលអាចប្រើប្រាស់ជាវត្ថុដាក់ធានា ដើម្បីយកប្រាក់កម្ចី។ ទី៣ តាមរយៈការចុះបញ្ជីមានលក្ខណៈជាប្រព័ន្ធ ការផ្តល់ប័ណ្ណកម្មសិទ្ធិគ្មានកាលកំណត់ ជួយឲ្យប្រទេសកំពុងអភិវឌ្ឍន៍អាចចេញផុតពីភាពក្រីក្រ។ ជាលទ្ធផល ប្រទេសជាច្រើន បានអនុវត្តកម្មវិធីចុះបញ្ជីដីធ្លី។ ការសិក្សាស្រាវជ្រាវជាក់ស្តែងមួយចំនួន រកឃើញថាការចុះបញ្ជីដីធ្លីមានលក្ខណៈជាប្រព័ន្ធ ជួយបង្កើនផលកសិកម្មវិនិយោគ និងការប្រើឥណទាន ប៉ុន្តែការសិក្សាខ្លះទៀតរកឃើញថាវាគ្មានឥទ្ធិពលសោះ ឬផ្តល់នូវលទ្ធផលចម្រុះ។

តួយ៉ាង ដោយប្រើវិធីសាស្ត្រ difference-in-differences ដើម្បីវាយតម្លៃលើ កម្មវិធីចុះបញ្ជីដីធ្លីមានលក្ខណៈជាប្រព័ន្ធនៅប្រទេសប៊ែរូ ពីឆ្នាំ១៩៩៤ ដល់ ២០០០ នោះ Fort (2007) បានរកឃើញឥទ្ធិពលវិជ្ជមាននៃកម្មវិធីនេះ ទៅលើការធ្វើវិនិយោគជាលក្ខណៈបុគ្គល។ ស្រដៀងគ្នាដែរ Deininger and Jin (2006) បានបង្ហាញពី ឥទ្ធិពលវិជ្ជមាននៃកម្មសិទ្ធិដីធ្លី ទៅលើការធ្វើវិនិយោគនៅប្រទេសអេត្យូពី។ នៅរៀងរាល់ម Do និង Iyer (2008) រកឃើញថា កំណែទម្រង់ដីធ្លីតាមរយៈការចុះបញ្ជីដីធ្លី

មានលក្ខណៈជាប្រព័ន្ធ វាជះឥទ្ធិពលទៅលើ ការសម្រេចចិត្តធ្វើវិនិយោគរយៈពេលវែងរបស់គ្រួសារ ទៅក្នុងវិស័យកសិកម្ម។

ជួយមកវិញ Borrows and Roth (1990) រកឃើញថា មិនមានភាពខុសគ្នាអ្វីគួរឲ្យកត់សំគាល់នៅក្នុងវិនិយោគ និងផលិតភាពរវាងដីមានប័ណ្ណ និងដីមិនមានប័ណ្ណកម្មសិទ្ធិ នៅប្រទេសកេនយ៉ា អ៊ូហ្គង់ដា និងហ្ស៊ីមប៊ាវ៉េ នោះទេ។ ពួកគេ លើកឡើងថា ការផ្គត់ផ្គង់ និងតម្រូវការវិនិយោគ មានកម្រិតទាប ដោយសារភាពមានខ្លោះនៃទីផ្សារ និងបន្តទៀតថា វិនិយោគអាចត្រូវរាំងស្ទះ ដោយសារកង្វះវិធានច្បាប់សម្រាប់ការពារសិទ្ធិបុគ្គលក្នុងការទទួលបាន និងប្រើប្រាស់ទ្រព្យសម្បត្តិរបស់ខ្លួន។

ឯកសារពាក់ព័ន្ធនានា ផ្តល់នូវភស្តុតាងខ្លះៗពី ផលប៉ះពាល់វិជ្ជមាននៃប័ណ្ណកម្មសិទ្ធិដីធ្លីស្របច្បាប់ ទៅលើវិនិយោគ។ ការសិក្សាដោយ Markus and Udry (2008) នៅប្រទេសហ្គាណារកឃើញថា ការកាន់កាប់ដីមានសុវត្ថិភាព វាជះឥទ្ធិពលទៅលើការធ្វើវិនិយោគលើដីធ្លី និងលើដីជាតិដី។ នៅប្រេស៊ីល ការមានប័ណ្ណកម្មសិទ្ធិដីផ្លូវការ មានទំនាក់ទំនងជាមួយកំណើនវិនិយោគលើដីធ្លី និងកំណើនថ្លៃដី (Alston, Libecap and Schneider 1996)។ Galiani and Scharfrodsky (2010) បានបង្ហាញពី

បែបបទដែលបណ្តាកម្មសិទ្ធិដីនៅតំបន់ទីក្រុង ជំរុញឲ្យមានការ ធ្វើវិនិយោគទៅលើ ផ្ទះសំបែង។ ការសិក្សាស្រាវជ្រាវរបស់ Markussen (2008) នៅកម្ពុជា បង្ហាញថា សិទ្ធិលើទ្រព្យសម្បត្តិ មានឥទ្ធិពលវិជ្ជមាន និង មានទំនាក់ទំនងជាមួយផលិតភាព កសិកម្ម និងថ្លៃដី។

វិនិយោគសិក្សាស្រាវជ្រាវ ទិន្នន័យ និងស្ថិតិបែបពណ៌នា

ការសិក្សានេះ ប្រើទិន្នន័យបានពីអង្កេតសេដ្ឋកិច្ចសង្គមកិច្ច កម្ពុជាឆ្នាំ២០០៤ និង ២០០៨ និងព័ត៌មានបានពី ក្រសួងរៀបចំ ដែនដី នគរូបនីយកម្ម និងសំណង់ និងអគ្គនាយកដ្ឋានសុរិយោដី និងភូមិសាស្ត្រ ទាក់ទងនឹងការចុះបញ្ជីដីធ្លីមានលក្ខណៈជាប្រព័ន្ធ នៅក្នុង ៣៣៨ភូមិ ពីឆ្នាំ២០០៤ ដល់ ២០០៨។

បណ្តាក្រុមបានយកមកសិក្សា គឺមាន ភូមិដែលគេបានចេញ ប័ណ្ណកម្មសិទ្ធិដីឲ្យពីឆ្នាំ២០០៥ ដល់ ២០០៧ ហើយក្រុមទុក សម្រាប់ប្រៀបធៀប (control group) គឺភូមិទាំងឡាយដែលមិន ស្ថិតក្នុងកម្មវិធីចុះបញ្ជីដីធ្លី។ បន្ទាប់ពីបានរៀបចំឲ្យមានតុល្យភាពគ្នា ក្នុងលក្ខណៈសំគាល់សំខាន់ៗនៃក្រុមទាំងពីរមក ការសិក្សា បានសម្រេចជ្រើសយក ១៤ភូមិត្រូវសិក្សា (១២៩គ្រួសារ) និង ១៤៨ភូមិទុកសម្រាប់ប្រៀបធៀប (១៧៧៥គ្រួសារ)។ គ្រួសារ ប្រហែល ៨០% មានមេគ្រួសារជាបុរស ហើយអាយុមធ្យមនៃ មេគ្រួសារគឺ ៤៦ឆ្នាំ។ អត្រាសមាជិកក្នុងបន្ទុកគឺ ៧៨% ដែលខ្ពស់ ជាខ្លាំង។ គ្រួសារនីមួយៗមានដីកសិកម្មជាមធ្យម ០,៦ហិកតា ដែលភាគច្រើនជាដីសើម និងទទួលបានទិន្នផលស្រូវ ១,៦តោន/ ហិកតា (តារាង១)។

ការធ្វើថ្មីដែលពិសេសភាពកសិកម្ម និងផលប៉ះពាល់លើប្រាក់ ចំណូល (សូមមើលឯកសារជាភាសាអង់គ្លេស)

លទ្ធផលនៃការធ្វើថ្មីសំខាន់ៗ

ឥទ្ធិពលរំពឹងទុកដ៏សំខាន់មួយនៃ កម្មវិធីចុះបញ្ជីដីធ្លីមាន លក្ខណៈជាប្រព័ន្ធ គឺកំណើនផលិតភាពកសិកម្ម។ លទ្ធផលរក ឃើញជាក់ស្តែង មិនមានផ្តល់ភស្តុតាងអ្វីថា កម្មវិធីចុះបញ្ជីដីធ្លីមាន ផលឥទ្ធិពលវិជ្ជមានទៅលើទិន្នផលស្រូវ និងចំណូលពីផលដំណាំ នោះទេ។

សេចក្តីសន្និដ្ឋាន

លទ្ធផលនៃការសិក្សានេះ មិនគាំទ្រដល់សម្មតិកម្មថា ការចុះ បញ្ជីដីធ្លីមានលក្ខណៈជាប្រព័ន្ធ វាមានផលប៉ះពាល់វិជ្ជមានទៅលើ ផលកសិកម្មនៃក្បាលដីនីមួយៗ ដូចមានលើកឡើងនៅក្នុងឯកសារ ពាក់ព័ន្ធជាច្រើនទៀតនោះទេ។ កម្មវិធីចុះបញ្ជីដីធ្លី ហាក់មិនមាន រួមចំណែកអ្វីគួរឲ្យកត់សំគាល់ឡើយ នៅក្នុងកំណើនផលិតភាព កសិកម្មនៅកម្ពុជា។

បើគិតតាមលទ្ធផលអាចមើលឃើញ ការមិនសម្រេចបានតាម ការរំពឹងទុក អាចគួរឲ្យខកចិត្តដែរ។ បទពិសោធន៍នៅកម្ពុជា មិន ខុសគ្នាអ្វីច្រើនពីនៅ កេនយ៉ា អ៊ូហ្គង់ដា និង ហ្ស៊ីប៊ាប៊ី ទេ ព្រោះ

នៅប្រទេសទាំងនោះ កំណែទម្រង់ដីធ្លី ក៏មានផលប៉ះពាល់តិច តួចទៅលើផលិតកម្មកសិកម្មដែរ (Borrows and Roth 1990)។ ទោះបីជាកម្មវិធីនេះ បានអនុវត្តជាបន្តបន្ទាប់ តាំងពីឆ្នាំ២០០២ មកក្តី ក៏ការចេញប័ណ្ណកម្មសិទ្ធិដីជាផ្លូវការនៅជនបទកម្ពុជា នៅ មានកម្រិតនៅឡើយ។ ដូច្នោះ គួរបង្កើនល្បឿនចុះបញ្ជីដីធ្លី ជា ពិសេសសម្រាប់ម្ចាស់ដីតូចៗ ដើម្បីពង្រីកកម្មសិទ្ធិដីធ្លី និងពង្រឹង អត្ថប្រយោជន៍នៃការកាន់កាប់ដីមានសុវត្ថិភាព។

ទំនាក់ទំនងរវាងកម្មសិទ្ធិដីធ្លី និងកំណើនវិស័យកសិកម្ម ជាវិស័យថ្មីមួយសម្រាប់ការសិក្សាស្រាវជ្រាវនៅកម្ពុជា ហើយ ចំណេះដឹងដែលមានការសិក្សាស្រាវជ្រាវបញ្ជាក់គាំទ្រ គឺនៅមាន កម្រិតនៅឡើយ។ កិច្ចប្រឹងប្រែងសិក្សាស្រាវជ្រាវទៅថ្ងៃអនាគត គួរមានការសិក្សាដោយប្រើទិន្នន័យបានពី អង្កេតនៅក្នុងចំណុច មួយនៃពេលវេលា (cross sectional study) ក្នុងរយៈពេល មួយវែងគ្រប់គ្រាន់។

ឯកសារយោង

Alston, L., D.G. Libecap and R. Schneider. 1996. "The Determinants and Impact of Property Rights: Land Titles on the Brazilian Frontier." *The Journal of Law, Economics and Organization* 12(1): 25-61.

Angrist, D.J., and S.J. Pischke. 2009. *Mostly Harmless Econometrics: An Empiricist's Companion*. New Jersey: Princeton University Press.

Borrows, R., and M. Roth. 1990. "Land Tenure and Investment in African Agriculture: Theory and Evidence." *The Journal of Modern African Studies* 28(2): 265-297.

Cambodia Center for Human Rights. 2013. *Cambodia: Land in Conflict: An Overview of the Land Situation*. Phnom Penh: Cambodia Center for Human Rights.

CDC, CIB and CSEZB. 2016. "Land Law." Accessed 9 May 2016, www.cambodiainvestment.gov.kh/land-law_010430.html.

Chandler, D. 2008. *A History of Cambodia* (4th ed.). Boulder, CO: Westview.

Deininger, K., and H. Binswanger. 1999. "The Evolution of the World Bank's Land Policy: Principles, Experience, and Future Challenges." *The World Bank Research Observer* 14(2): 247-76.

Deininger, K., and S. Jin. 2006. Tenure Security and Land-Related Investment: Evidence from Ethiopia. *European Economic Review* 50:1245-1277.

Do, T.Q., and L. Iyer. 2008. Land Titling and Rural Transition in Vietnam. *Economic Development and Cultural Change* 56(3): 531-579.

Fort, R. 2007. *Property Rights after Market Liberalization Reforms: Land Titling and Investments in Rural Peru*. Wageningen: Wageningen Academic Publishers.

Frings, V. 1994. 1994. "Cambodia after Decollectivization (1989-1992)." *Journal of Contemporary Asia* 24(1): 49-66.

Galiani, S., and E. Schargrodsky. 2010. "Property Rights for the Poor: Effects of Land Titling." *Journal of Public Economics* 94(9-10): 700-729.

Gottesman, E. 2004. *Cambodia after the Khmer Rouge: Inside the Politics of Nation Building*. London: Yale University Press.

Hap, P. 2010. "Implementation of Cambodia's Laws on Land Tenure." Doctoral dissertation, Nagoya University.

ឧបសម្ព័ន្ធ

តារាង A1៖ អថេរពណ៌នាសំខាន់ៗ ឆ្នាំ២០០៤ និង ២០០៨

ក្រុមទុកសម្រាប់ប្រៀបធៀប	2004 & 2008				
	មធ្យម (mean)	គម្លាតស្តង់ដារ	អប្បបរមា	អតិបរមា	ចំនួន
ភេទមេត្រូវសារ (1=បុរស)	0.81	0.40	-	-	2638
អាយុមេត្រូវសារ (ឆ្នាំ)	46.19	13.98	19	88	2638
មេត្រូវសារចេះអាន និងសរសេរ (%)	0.69	0.47	-	-	2638
ទំហំត្រូវសារ (នាក់)	4.95	1.96	1	14	2638
អត្រាសមាជិកក្នុងបន្ទុក (%)	0.78	0.69	0	5	2611
កម្មវិធីការក្នុងមួយត្រូវសារ (ដុល្លារ)	0.12	0.32	-	-	2638
កម្មវិធីការក្នុងមួយត្រូវសារ (ដុល្លារ)	0.28	0.44	-	-	2638
ទំហំក្បាលដី (ហិកតា)	0.70	0.91	0.001	15	5221
ផលិតកម្មស្រូវ (តោន/ហិកតា)	1.74	1.08	0	5	3051
ចំណូល (ដុល្លារ/ហិកតា)	388.70	498.01	0	8981.35	5145
ប្រភេទដី (ហិកតា)					
ដីសើម	0.48	0.50	-	-	5221
ដីស្ងួត	0.15	0.35	-	-	5221
ទាំងដីសើម និងស្ងួត	0.04	0.19	-	-	5221
ចំការ	0.24	0.42	-	-	5221
ស្ថានបន្លែ	0.03	0.17	-	-	5221
ផ្សេងទៀត	0.08	0.26	-	-	5221
ដីស្រោចស្រព (ហិកតា)	0.45	0.49	-	-	5221
គម្រោងក្នុងភូមិ (% នៃគម្រោងសរុប)					
រដ្ឋាភិបាល៖ ការអភិវឌ្ឍកសិកម្ម	0.10	0.30	-	-	293
រដ្ឋាភិបាល៖ ការអភិវឌ្ឍហេដ្ឋារចនាសម្ព័ន្ធ	0.23	0.42	-	-	293
រដ្ឋាភិបាល៖ ការអភិវឌ្ឍទឹក	0.09	0.28	-	-	293
NGO៖ ការអភិវឌ្ឍកសិកម្ម	0.14	0.34	-	-	293
NGO៖ ការអភិវឌ្ឍហេដ្ឋារចនាសម្ព័ន្ធ	0.11	0.30	-	-	293
NGO៖ ការអភិវឌ្ឍទឹក	0.08	0.28	-	-	293
រដ្ឋាភិបាល៖ ជំនួយបច្ចេកទេសដាំដំណាំ សត្វចិញ្ចឹម ឬនេសាទ	0.10	0.20	-	-	293
អថេរក្រុមយកមកសិក្សា					
					2004 & 2008
	មធ្យម (mean)	គម្លាតស្តង់ដារ	អប្បបរមា	អតិបរមា	ចំនួន
ភេទមេត្រូវសារ (1=បុរស)	0.80	0.41	-	-	197
អាយុមេត្រូវសារ (ឆ្នាំ)	45.36	14.45	21	85	197
មេត្រូវសារចេះអាន និងសរសេរ (%)	0.78	0.42	-	-	197
ទំហំត្រូវសារ (នាក់)	4.77	1.73	1	12	197
អត្រាសមាជិកក្នុងបន្ទុក (%)	0.79	0.69	0	4	194
កម្មវិធីការក្នុងមួយត្រូវសារ (ដុល្លារ)	0.19	0.39	-	-	197
កម្មវិធីការក្នុងមួយត្រូវសារ (ដុល្លារ)	0.26	0.44	-	-	197
ទំហំក្បាលដី (ហិកតា)	0.55	1.28	0.003	16	411
ផលិតកម្មស្រូវ (តោន/ហិកតា)	1.52	0.71	0	5	242
ចំណូល (ដុល្លារ/ហិកតា)	370.33	504.77	0	6150.06	381
ប្រភេទដី (ហិកតា)					
ដីសើម	0.60	0.48	-	-	411
ដីស្ងួត	0.07	0.25	-	-	411
ទាំងដីសើម និងស្ងួត	0.03	0.16	-	-	411
ចំការ	0.11	0.31	-	-	411
ស្ថានបន្លែ	0.01	0.11	-	-	411
ផ្សេងទៀត	0.20	0.37	-	-	411
ដីស្រោចស្រព (ហិកតា)	0.32	0.47	-	-	411
គម្រោងក្នុងភូមិ (% នៃគម្រោងសរុប)					
រដ្ឋាភិបាល៖ ការអភិវឌ្ឍកសិកម្ម	0.15	0.36	-	-	27
រដ្ឋាភិបាល៖ ការអភិវឌ្ឍហេដ្ឋារចនាសម្ព័ន្ធ	0.34	0.49	-	-	27
រដ្ឋាភិបាល៖ ការអភិវឌ្ឍទឹក	0.11	0.33	-	-	27
NGO៖ ការអភិវឌ្ឍកសិកម្ម	0.22	0.44	-	-	27
NGO៖ ការអភិវឌ្ឍហេដ្ឋារចនាសម្ព័ន្ធ	0.11	0.33	-	-	27
NGO៖ ការអភិវឌ្ឍទឹក	0.19	0.40	-	-	27
រដ្ឋាភិបាល៖ ជំនួយបច្ចេកទេសដាំដំណាំ សត្វចិញ្ចឹម ឬនេសាទ	0.18	0.25	-	-	27

សម្គាល់៖ ១ដុល្លារ = ៤០៦៥រៀល ក្នុងឆ្នាំ២០០៨។ សន្ទស្សន៍ថ្លៃទំនិញប្រើប្រាស់ក្នុងឆ្នាំ២០០៤ = ៨១ និង ក្នុងឆ្នាំ២០០៨ = ១៦៦ (សន្ទស្សន៍គោលឆ្នាំ២០០៦ = ១០០)។

ការវិនិយោគផ្នែកតាមបទពិសោធន៍ជាក់ស្តែង លើកត្តាកំណត់ការជ្រើសយកប្រភេទផ្សេងៗនៃ សកម្មភាពរកប្រាក់ចំណូលក្រៅពីមុខរបរស្រែចំការ នៅតំបន់ជនបទក្នុងប្រទេសកម្ពុជា

សេចក្តីផ្តើម

នៅកម្ពុជា ប្រជាជនក្រីក្រ និងងាយរងគ្រោះជាងគេភាគច្រើន រស់នៅតំបន់ជនបទ និងមានជីវភាពរឹងមាំលើវិស័យកសិកម្ម។ វិស័យកសិកម្មបានផ្តល់ប្តូរយ៉ាងខ្លាំងក្នុង ១៥ឆ្នាំចុងក្រោយនេះ ប៉ុន្តែនៅតែមិនទាន់ស្របយកអស់នូវកម្លាំងពលកម្មក្នុងជនបទ ឬ បង្កើតការងារបានគ្រប់គ្រាន់ ហើយនាពេលបច្ចុប្បន្ន បានផ្តល់ ការងារឲ្យមិនដល់ ៦០% នៃកម្លាំងពលកម្មនៅជនបទនោះទេ (CDRI 2013)។

បញ្ហាចម្បងដែលវិស័យកសិកម្មកំពុងប្រឈមមុខគឺ ផលិតភាព ទាប សេវាផ្សព្វផ្សាយបច្ចេកទេសនៅមានកម្រិត ភាពទន់ខ្សោយ នៃម្ចាស់ដីតូចៗក្នុងការចូលរួមក្នុងទីផ្សារ ផលិតកម្មពីលើធាតុ អាកាស ការប្រែប្រួលអាកាសធាតុ និងកំណើនភាពគ្មានជីវ្តី។ ម្យ៉ាងការធ្វើកសិកម្មតាមរដូវកាល តម្រូវឲ្យកសិករស្វែងរកការងារ ក្រៅពីស្រែចំការផ្ទាល់ខ្លួន នៅពេលផុតរដូវដាំដុះ។ ដូច្នោះ ជីវភាព រឹងមាំលើកសិកម្ម និងងាយរងគ្រោះស្រាប់នេះ វាកាន់តែមិន នឹងន និងមានហានិភ័យច្រើនឡើង ក្នុងអំឡុងពេលមិនសូវមាន ការងារធ្វើ។

ដើម្បីកាត់បន្ថយភាពងាយរងគ្រោះក្នុងជីវភាព ហើយអាច ទប់ទល់នឹងហានិភ័យក្នុងវិស័យកសិកម្ម ប្រជាជននៅជនបទជា ច្រើន ជាពិសេសម្ចាស់ដីតូចៗ និងគ្រួសារគ្មានជីវ្តី ត្រូវចូលរួម ក្នុងសកម្មភាពរកប្រាក់ចំណូលក្រៅពីមុខរបរស្រែចំការ (ការងារ មានប្រាក់កម្រៃ និង/ឬអាជីវកម្មផ្ទាល់ខ្លួន) ក្នុងវិស័យកសិកម្ម ឬ វិស័យមិនមែនកសិកម្ម។ ប៉ុន្តែនៅតាមមូលដ្ឋាន ឱកាសការងារ នៅមានតិច ព្រោះមិនទាន់មានសហគ្រាសខ្នាតតូច និងមធ្យម (SMEs) ដោយសារ តំបន់ជនបទមានកំណើនសេដ្ឋកិច្ចស្តីក យឺតយ៉ាវ។ ស្ថានភាពនេះ បានជំរុញឲ្យអ្នកនៅជនបទធ្វើចំណាក ស្រុកទៅទីក្រុង និងក្រៅប្រទេស ដើម្បីរកការងារធ្វើ។ ម្យ៉ាងទៀត ចំណូលខ្ពស់បានពីការងារក្នុងវិស័យមិនមែនកសិកម្ម អាចទាក់ ទាញគ្រួសារនៅជនបទ ឲ្យចូលរួមក្នុងសកម្មភាពរកប្រាក់ចំណូល ពីការងារក្រៅពីកសិកម្ម។

ដោយសារបញ្ហាដូចខាងលើ ការសម្រេចចិត្តធ្វើការងារក្រៅពី មុខរបរស្រែចំការរបស់គ្រួសារនីមួយៗ អាចអាស្រ័យលើកត្តារុញ

ប្រាន និងកត្តាអូសទាញមួយចំនួន ដូចជា ទីតាំង ជំនាញ និង ទ្រព្យធន។ ជាទូទៅ គ្រួសារមានប្រាក់ចំណូលទាប តែងប្រឈម នឹងហានិភ័យកម្រិតខ្ពស់ជាង និងមានសមត្ថភាពតិច ក្នុងការ ទប់ទល់នឹងការប៉ះទង្គិចផ្សេងៗលើប្រាក់ចំណូល។ ដូច្នោះ ប្រភព ចំណូលក្រៅពីមុខរបរស្រែចំការរបស់គ្រួសារក្រីក្រ រំពឹងថានឹងមាន ច្រើនមុខ ជាងគ្រួសារធូរធារ។

សកម្មភាពរកប្រាក់ចំណូលក្រៅពីមុខរបរស្រែចំការ បានក្លាយ ជាចំណុចសំខាន់បណ្តើរៗមួយនៃ យុទ្ធសាស្ត្រសម្រាប់ បំពេញ បន្ថែម និងធ្វើពិពិធកម្មជីវភាពនៅជនបទ កែលំអសុខុមាលភាព នៅតាមជនបទ និងជាពិសេស កាត់បន្ថយហានិភ័យក្នុងវិស័យ កសិកម្ម។ បច្ចុប្បន្ន ការធ្វើពិពិធកម្មប្រភពចំណូលរបស់គ្រួសារនៅ តាមជនបទ កំពុងមានការយកចិត្តទុកដាក់ជាខ្លាំងពីអ្នកធ្វើគោល នយោបាយ។ គោលនយោបាយកាន់តែប្រសើរសម្រាប់បង្កើត ការងារក្រៅពីមុខរបរស្រែចំការ និងកែលំអការគ្រប់គ្រងហានិភ័យ ក្នុងវិស័យកសិកម្ម តម្រូវឲ្យមានការយល់ដឹងកាន់តែប្រសើរពីកត្តា រុញប្រាន-អូសទាញនានា និងឥទ្ធិពលរបស់វាទៅលើការសម្រេច ចិត្តរបស់គ្រួសារ ដើម្បីចូលរួមក្នុងសកម្មភាពក្រៅពីមុខរបរស្រែ ចំការ។

ការសិក្សានេះមានគោលដៅពិនិត្យថា តើកត្តាណាខ្លះជួយ កំណត់ជម្រើសនៃ ការចូលរួមក្នុងការងារក្រៅពីមុខរបរស្រែចំការ នៅតាមជនបទកម្ពុជា។ អត្ថបទនេះមានការរៀបរាប់ដោយសង្ខេប ពី ការប្រមូលទិន្នន័យ និងបច្ចេកទេសវិភាគដែលបានយកមកប្រើ និងលក្ខណៈសំខាន់ៗមួយចំនួននៃទិន្នន័យប្រមូលបាន។ បន្ទាប់ មក មានការពិភាក្សាពីលទ្ធផលប៉ាន់ប្រមាណសម្រាប់ អចេរ នីមួយៗជាចំណុច និងសេចក្តីសន្និដ្ឋានខ្លីមួយផ្នែកលើលទ្ធផល រកឃើញសំខាន់ៗ។

វិធីសាស្ត្រស្រាវជ្រាវ ការប្រមូលទិន្នន័យ

ការសិក្សានេះ ប្រើប្រាស់ទិន្នន័យបានពីអង្កេតលើវិស័យ កសិកម្មក្នុងឆ្នាំ២០១៥ សម្រាប់ការស្រាវជ្រាវមួយស្តីពី សកម្មភាព រកប្រាក់ចំណូល ក្រៅពីមុខរបរស្រែចំការក្នុងតំបន់ជនបទ (FAO 2015)។ អង្កេតនេះបានអនុវត្តឡើងក្នុង ៨ភូមិ នៅក្នុងខេត្ត បាត់ដំបង កំពត ព្រៃវែង និងក្រចេះ ដែលតំណាងឲ្យតំបន់ អេកូ-កសិកម្មផ្សេងៗ គឺតំបន់ទន្លេសាប តំបន់ឆ្នេរ តំបន់ទំនាប ទន្លេមេគង្គ និងតំបន់ភ្នំ/ខ្ពង់រាប។ នៅក្នុងភូមិនីមួយៗ ក្រុម ស្រាវជ្រាវបានជ្រើសរើសដោយចៃដន្យនូវ គ្រួសារចំនួន ៤០ គ្រួសារ (២០គ្រួសារ មានប័ណ្ណក្រីក្រ និង ២០គ្រួសារ មិនមាន

អត្ថបទនេះ រៀបចំដោយ ស៊ឹម សុខចេង ប្រធានផ្នែកស្តីទី ថេង រុទ្ធី អតីតប្រធាន ផ្នែក ខៀវ ភិរម្យ អ្នកស្រាវជ្រាវ និង អៀ សុធី អ្នកស្រាវជ្រាវ ផ្នែកកសិកម្ម នៃវិទ្យាស្ថាន CDRI ។ សូមយោងដំណោះស្រាយនេះថា៖ Sim Sokcheng, Theng Vuthy, Khiev Pirom and Ear Sothy. 2016. "An Empirical Analysis of Factors Determining Choices between Different Subcategories of Off-farm Activities in Rural Cambodia." *Cambodia Development Review* 20(1): 6-11.

បំណុលក្រីក្រ) សម្រាប់ធ្វើសម្ភាសន៍ ដូច្នេះសរុបទាំងអស់មាន ៣២០គ្រួសារកសិករសំណាក។

ការព្រីសពីសអថេរ

អថេរពឹងផ្អែក (dependent variable) គឺការចូលរួមក្នុងប្រភេទផ្សេងៗនៃ សកម្មភាពនៃការកែប្រែចំណូលក្រៅពីមុខរបរស្រែចំការ។ ដើម្បីបង្ហាញពីលក្ខណៈច្រើនបែបយ៉ាង (ពោលគឺមានតម្លៃច្រើនជាងពីរ: polychotomous) អថេរនេះមានតម្លៃស្មើ ០ ប្រសិនបើសមាជិកគ្រួសារគ្មានចូលរួមសោះ ក្នុងសកម្មភាពធ្វើការងារក្រៅពីមុខរបរស្រែចំការ, មានតម្លៃ ១ សម្រាប់ការធ្វើការងារក្នុងវិស័យកសិកម្មតែមួយមុខ, មានតម្លៃ ២ សម្រាប់ការងារមិនមែនកសិកម្មតែមួយមុខ, មានតម្លៃ ៣ សម្រាប់ការងារក្នុងវិស័យកសិកម្ម និងមិនមែនកសិកម្មទាំងពីរមុខ, មានតម្លៃ ៤ សម្រាប់ការងារដែលជាអាជីវកម្មផ្ទាល់ខ្លួនតែមួយមុខ, មានតម្លៃ ៥ សម្រាប់ការងារដែលជាអាជីវកម្មផ្ទាល់ខ្លួន និងការងារមានប្រាក់កម្រៃទាំងពីរមុខ។ ការស្រាវជ្រាវពីមុនៗស្តីពីការចូលរួមក្នុងការងារក្រៅពីមុខរបរស្រែចំការ បានគូសបញ្ជាក់ពី ឥទ្ធិពលនៃលក្ខណៈសំខាន់ៗរបស់គ្រួសារ ប្រជាសាស្ត្ររបស់គ្រួសារ លក្ខណៈនៃមូលធនមនុស្ស លក្ខណៈនៃស្រែចំការ ចំណូលមិនមែនបានមកពីពលកម្ម និងស្ថានភាពសេដ្ឋកិច្ចក្នុងមូលដ្ឋាន។ ដូច្នេះ ក្រុមស្រាវជ្រាវបានបញ្ចូលកត្តាទាំងនេះជា អថេរឯករាជ្យ (independent variables)។

ការធ្វើម៉ូដែលនៃការផ្គត់ផ្គង់កម្លាំងពលកម្មនៃសកម្មភាពកែប្រែចំណូលក្រៅពីមុខរបរស្រែចំការ

ការផ្គត់ផ្គង់កម្លាំងពលកម្មក្រៅពីមុខរបរស្រែចំការរបស់គ្រួសារនៅជនបទ អាចកំណត់ថាជា លទ្ធផលនៃឥទ្ធិពលអថេរឯករាជ្យផ្សេងៗ រួមមាន លក្ខណៈរបស់គ្រួសារ លក្ខណៈជាមូលធនមនុស្សនៃគ្រួសារ លក្ខណៈស្រែចំការ ចំណូលមិនមែនបានពីកម្លាំងពលកម្ម និងស្ថានភាពសេដ្ឋកិច្ចក្នុងមូលដ្ឋាន។ ផ្អែកតាម Haile Abraha, Peerlings and Gardebreek (2008) លទ្ធផលនេះ

អាចបញ្ជាក់ឡើងដោយ៖

$$\begin{cases} H^0 = f(P_q, P_x, \bar{A}, \bar{Y}, K, Z) & \text{if } w > w^r \\ H^0 = 0 & \text{if } w \leq w^r \end{cases}$$

នៅពេលដែលប្រាក់កម្រៃក្រៅពីមុខរបរធ្វើស្រែចំការ (w) វាច្រើនជាង ប្រាក់កម្រៃបម្រុង (reservation wage w^r) កសិករនឹងចូលរួមនៅក្នុងសកម្មភាពកែប្រែចំណូល ក្រៅពីមុខរបរធ្វើស្រែចំការ។

ការធ្វើម៉ូដែលនៃការចូលរួមធ្វើការងារក្រៅពីមុខរបរស្រែចំការ (សូមមើលឯកសារជាភាសាអង់គ្លេស)

ស្ថិតិបកស្រាយ

ទាំងចំណូលបានពីស្រែចំការ និងចំណូល ក្រៅពីមុខរបរស្រែចំការ សុទ្ធតែសំខាន់សម្រាប់គ្រួសារភាគច្រើននៅជនបទ និងតំណាងឲ្យប្រមាណ ៩០% នៃប្រាក់ចំណូលសរុប (FAO 2015)។ មានសកម្មភាពក្រៅពីមុខរបរស្រែចំការ ៣ប្រភេទ ដែលគេកំណត់ថា ជាប្រភពចម្បងនៃចំណូលបានពីការងារក្រៅពីមុខរបរស្រែចំការ៖ ការងារក្នុងវិស័យកសិកម្ម ការងារមិនមែនកសិកម្ម និងអាជីវកម្មផ្ទាល់ខ្លួន។

ការងារនៅក្នុងវិស័យកសិកម្ម ជាទូទៅមាន សកម្មភាពគាំទ្រផ្សេងៗក្នុងវិស័យកសិកម្ម និងបណ្តាសកម្មភាពក្រោយការប្រមូលផលដំណាំ។ ការនេសាទខ្លះ ការដាំដុះស្រូវ ការដាំដំណាំហុចផលយូរឆ្នាំ ការយកផលព្រៃឈើ និងការកាប់ឈើ។ ការងារមិនមែនកសិកម្មភាគច្រើនជា ការងារក្នុងរោងចក្រកាត់ដេរ/សម្លៀកបំពាក់ រោងម៉ាស៊ីនកិនស្រូវ និងសំណង់។ អាជីវកម្មផ្ទាល់ខ្លួន ជាទូទៅមាន ការលក់ទំនិញរាយ និងការផ្តល់សេវា ដូចជា ការដឹកជញ្ជូន

1 រួមបញ្ចូលទាំងសកម្មភាពបន្ទាប់បន្សំ ពាក់ព័ន្ធនឹងផលិតកម្មកសិកម្ម និងមិនមែនអនុវត្តសម្រាប់គោលដៅផលិតកម្ម (ឧ. ការរៀបចំដី ប្រមូលផល និងគ្រប់គ្រងសត្វល្អិតចង្រៃ) សកម្មភាពគាំទ្រផ្សេងៗសម្រាប់ផលិតកម្មសត្វចិញ្ចឹម និងការរៀបចំគ្រាប់ពូជសម្រាប់ដាំដុះបន្តទៀត។

តារាង១៖ ភាគរយនៃគ្រួសារមានសមាជិកចូលរួមក្នុងប្រភេទផ្សេងៗនៃសកម្មភាពក្រៅពីមុខរបរស្រែចំការ គិតតាមខេត្ត និងកម្រិតនៃភាពក្រីក្រ

	បាត់ដំបង	កំពត	ក្រចេះ	ព្រៃវែង	ក្រីក្រ	មិនក្រីក្រ	សរុប
គ្មានសកម្មភាពក្រៅពីមុខរបរស្រែចំការ	24.9	23.8	17.4	29.8	20.01	27.65	24.1
មានការងារក្រៅពីមុខរបរស្រែចំការ	75.1	76.3	82.6	70.2	79.99	72.35	75.9
មានការងារក្នុងវិស័យកសិកម្មតែមួយមុខ	17.5	10.0	36.3	6.3	25.33	10.59	17.5
មានការងារមិនមែនកសិកម្មតែមួយមុខ	22.5	30.0	12.5	36.3	21.33	28.82	25.3
មានទាំងការងារក្នុងវិស័យកសិកម្ម និងមិនមែនកសិកម្ម	7.5	5.0	11.3	10.0	13.33	4.12	8.4
មានអាជីវកម្មផ្ទាល់ខ្លួនតែមួយមុខ	16.3	11.3	12.5	11.3	9.33	15.88	12.8
មានទាំងអាជីវកម្មផ្ទាល់ខ្លួននិងការងារយកប្រាក់កម្រៃ	11.3	20.0	10.0	6.3	10.67	12.94	11.9

ប្រភព៖ អង្កេតគ្រួសារកសិករ ឆ្នាំ២០១៥

និងកន្លែងលំហែកំសាន្ត និងមានការផលិត និងលក់ផលិតផលសិប្បកម្មមួយចំនួនតូច។

ដូចមានបង្ហាញក្នុងតារាង១ ស្រាប់ ៧៦% នៃគ្រួសារទាំងអស់នៅក្នុងអង្កេត មានសមាជិកយ៉ាងតិច ១នាក់ ដែលបានចូលរួមក្នុងសកម្មភាពក្រៅពីមុខរបរស្រែចំការ។ អត្រានៃការចូលរួមនៅខេត្តក្រចេះ មានកម្រិតខ្ពស់ (៨២,៥%) ដោយឡែកនៅខេត្តព្រៃវែង វាមានកម្រិតទាបជាង (៧០,២%)។ ដំណាំដាំសម្រាប់លក់ (កៅស៊ូ ម្រេច ដំឡូងឈើ) ជាកត្តាចម្បងជំរុញការងារយកប្រាក់កម្រៃក្នុងវិស័យកសិកម្មនៅខេត្តក្រចេះ និងផ្តល់នូវប្រភពចំណូលដល់ ៣៦,៣% នៃគ្រួសារក្នុងខេត្តនេះ។ ផ្ទុយទៅវិញ នៅខេត្តព្រៃវែង មានតែ ៦,៣% នៃគ្រួសារទាំងអស់ប៉ុណ្ណោះដែលធ្វើការក្រៅពីមុខរបរស្រែចំការ និងក្នុងវិស័យកសិកម្មតែមួយមុខ ហើយក្នុងវិស័យមិនមែនកសិកម្ម ការងារយកប្រាក់កម្រៃ មានចំណែកធំជាងគេ រហូតដល់ ៣៦,៣%។

ប្រមាណ ៣៤%^២ នៃគ្រួសារក្នុងអង្កេត បានចូលរួមក្នុងសកម្មភាពមិនមែនកសិកម្ម (តារាង១) ដែលជាប្រភេទចម្បងនៃការងារក្រៅពីមុខរបរស្រែចំការ ក្នុងការសិក្សានេះ។ ប្រភេទចម្បងបន្ទាប់នៃ សកម្មភាពក្រៅពីមុខរបរស្រែចំការ គឺគ្រួសារប្រមាណ ២៦% ធ្វើការងារក្នុងវិស័យកសិកម្ម ដែលជាទូទៅ មានស្រាប់នៅក្នុងភូមិ និងខេត្តរបស់គាត់ ហើយភាគច្រើនធ្វើស្រែចំការតាមរដូវកាល។ អ្នកធ្វើការក្នុងវិស័យមិនមែនកសិកម្ម ត្រូវទៅក្រៅភូមិដែលអាចនៅក្នុងខេត្តគាត់កំពុងរស់នៅ ឬខេត្តផ្សេង។

គ្រួសារក្រីក្រ ៨០% និង គ្រួសារមិនក្រីក្រ ៧២% បានរួមចំណែកក្នុងការងារក្រៅពីមុខរបរស្រែចំការ ដែលមានប្រភេទខុសៗគ្នាគួរឲ្យកត់សំគាល់។ សកម្មភាពកសិកម្ម ជាប្រភេទចម្បងនៃការងារក្រៅពីមុខរបរស្រែចំការ អនុវត្តដោយគ្រួសារក្រីក្រ (៣៩%) រីឯគ្រួសារមិនក្រីក្រ ផ្តោតលើការងារមិនមែនកសិកម្ម និងអាជីវម្មជាលំដាប់ខ្លះ។

លទ្ធផលប៉ាន់ស្មាន

ផ្នែកនេះ ពិភាក្សាអំពីលទ្ធផលរកឃើញ (regression results) សម្រាប់ ការចូលរួមរបស់គ្រួសារក្នុងសកម្មភាពក្រៅពីមុខរបរស្រែចំការ ដូចមានចុះក្នុងតារាង២ ។

លក្ខណៈរបស់គ្រួសារ

ក្រុមស្រាវជ្រាវបានរកឃើញថា ភាពក្រីក្រមានផលប៉ះពាល់អវិជ្ជមានគួរឲ្យកត់សំគាល់ទៅលើ ការងារក្នុងវិស័យកសិកម្ម។ លទ្ធផលនេះស្របតាម Shi, Heerink and Ou (2007) ដែលរកឃើញថា គ្រួសារក្រីក្រចង់ស្វែងរកប្រភពចំណូលផ្សេងៗទៀត។ ប៉ុន្តែ ម៉ូដែលអនុវត្តប្រើដោយក្រុមស្រាវជ្រាវបានបញ្ជាក់ថា ម្ចាស់ដីតូចៗដែលក្រីក្រ និងពលករគ្មានដីធ្លី គឺអាចរកបានការងារ (ទាំងការងារក្នុងវិស័យកសិកម្ម និងមិនមែនកសិកម្ម) តែនៅក្នុងតំបន់ជនបទប៉ុណ្ណោះ។ បញ្ហានេះអាចមកពី អត្រាសមាជិកគ្រួសារក្នុងបន្ទុកកម្រិតខ្ពស់ រហូតដល់ ០,៩ និងកង្វះខាតសមាជិកគ្រួសារ

សកម្មផ្នែកសេដ្ឋកិច្ចដើម្បីទៅស្វែងរកការងារនៅទីក្រុង ឬតំបន់ផ្សេងទៀត។^៣

គ្រួសារសម្បូរទ្រព្យសម្បត្តិ មានឱកាសច្រើន ក្នុងការចាប់ផ្តើមអាជីវកម្ម ហើយក្លាយទៅជាអ្នកមានអាជីវម្មផ្ទាល់ខ្លួន ឬក៏អាចរកបានការងារមិនមែនកសិកម្ម នៅខាងក្រៅមូលដ្ឋានរបស់ខ្លួន។ នៅក្នុងម៉ូដែលបានអនុវត្តប្រើនេះ អថេរ (dummy variable) សម្រាប់តំណាងឲ្យស្ថានភាពក្រីក្ររបស់គ្រួសារ (ក្រីក្រ=០, មិនក្រីក្រ=១) មិនមានសារៈសំខាន់ខាងស្ថិតិទេ សម្រាប់អាជីវម្មផ្ទាល់ខ្លួន ឬការងារមិនមែនកសិកម្ម។ លក្ខណៈនេះបង្ហាញថា គ្រួសារក្រីក្រ និងមិនក្រីក្រ មិនទំនងជាមានអនុវត្ត អាជីវម្មផ្ទាល់ខ្លួន ឬការងារយកប្រាក់កម្រៃមិនមែនកសិកម្មនោះទេ។

ទំហំគ្រួសារ ជះឥទ្ធិពលវិជ្ជមាន គួរឲ្យកត់សំគាល់ទៅលើប្រូបាប៊ីលីតេនៃ ការចូលរួមក្នុងសកម្មភាពក្រៅពីមុខរបរស្រែចំការ សម្រាប់គ្រួសារដែលអាចចូលរួមក្នុងការងារវិស័យកសិកម្ម និងមិនមែនកសិកម្មទាំងពីរមុខ។ លទ្ធផលរកឃើញនេះ ស្របគ្នាជាមួយនឹង Leeuwen and Dekkers (2013) ដែលលើកថា នៅពេលចំនួនសមាជិកគ្រួសារកើនឡើង ប្រូបាប៊ីលីតេនៃការចូលរួមរបស់គ្រួសារនោះ នៅក្នុងសកម្មភាពក្រៅពីមុខរបរស្រែចំការ ទាំងផ្នែកកសិកម្ម និងមិនមែនកសិកម្ម ក៏កើនឡើងដែរ។ គ្រួសារនៅជនបទ ត្រូវការប្រាក់ចំណូលបន្ថែម ដើម្បីបំពេញលើកង្វះប្រាក់ចំណូលបានពីស្រែចំការ។

ចំនួនឆ្នាំដែលគ្រួសារនីមួយៗ បានរស់នៅក្នុងភូមិរបស់ខ្លួន វាមានសារៈសំខាន់ផ្នែកស្ថិតិសម្រាប់ ការងារបម្រើខ្លួនឯង រីឯប្រភេទផ្សេងៗទៀតនៃសកម្មភាពក្រៅពីមុខរបរស្រែចំការ វាមានសញ្ញាអវិជ្ជមាន។ ដូច្នោះ កសិករមានការផ្សារភ្ជាប់យ៉ាងខ្លាំងទៅនឹងសកម្មភាពកសិកម្ម ហើយចំណូលបានពីស្រែចំការសំខាន់ខ្លាំងណាស់សម្រាប់គាត់។ ចំណុចនេះបង្ហាញថា ចំណូលបានពីការងារក្រៅពីមុខរបរស្រែចំការ វាជួយបំពេញបន្ថែម ជាជាងប្រព័ន្ធគ្នាជាមួយនឹង ចំណូលរំពឹងថាបានពីស្រែចំការ។

លក្ខណៈប្រជាសាស្ត្រ និងមូលធនមនុស្ស

អាយុមេគ្រួសារ ជះឥទ្ធិពលវិជ្ជមានគួរឲ្យកត់សំគាល់ទៅលើការងារក្នុងវិស័យកសិកម្ម ហើយផលលើវដ្តនៃជីវិត (age-squared) ក៏ជះឥទ្ធិពលអវិជ្ជមានគួរឲ្យកត់សំគាល់ដែរ។ អាយុមានទំនាក់ទំនងវិជ្ជមានខ្លាំងជាមួយនឹង ប្រូបាប៊ីលីតេនៃការចូលរួមក្នុងការងារក្រៅពីមុខរបរស្រែចំការ។ ប៉ុន្តែ នៅពេលសមាជិកគ្រួសារកាន់តែចាស់អាយុ ប្រូបាប៊ីលីតេនៃការចូលរួមក្នុងការងារកសិកម្មយកប្រាក់កម្រៃ តែងថយចុះគួរឲ្យកត់សំគាល់។ ការស្រាវជ្រាវនេះ ផ្តល់លទ្ធផលស្របគ្នាជាមួយ Haile Abraha, Peerlings and Gardebroek (2008) ដែលថា មេគ្រួសារវ័យក្មេងទំនងត្រូវការ និងអាចធ្វើបានច្រើនជាងនូវ ការងារក្រៅពីមុខរបរស្រែចំការ។

2 អ្នកមានការងារក្នុងវិស័យកសិកម្មតែមួយមុខ (២៥,៣%) ឬក៏នឹង អ្នកមានទាំងការងារក្នុងវិស័យកសិកម្ម និងការងារមិនមែនកសិកម្ម (៨,៤%)។

3 អត្រាសមាជិកគ្រួសារក្នុងបន្ទុក (dependency ratio) របស់គ្រួសារ គឺជា ចំនួនសមាជិកគ្រួសារក្រោមអាយុ ១៥ឆ្នាំ និងលើ ៦៤ឆ្នាំ ចែកជាមួយនឹង ចំនួនសមាជិកធ្វើការងារនិងមានអាយុពី ១៥ឆ្នាំ ទៅ ៦៤ឆ្នាំ។

យេនឌ័រមេត្រូសារ មិនមានផលប៉ះពាល់អ្វីគួរឲ្យកត់សម្គាល់ទេ ទៅលើការចូលរួមរបស់ម្ចាស់ដីតូចៗ និងអ្នកគ្មានដីធ្លី ក្នុងសកម្មភាពក្រៅពីមុខរបរស្រែចំការ។

កម្រិតអប់រំរបស់មេត្រូសារ មិនមានផលប៉ះពាល់គួរឲ្យកត់សម្គាល់ទេ ទៅលើ ការងារក្នុងវិស័យកសិកម្ម គឺស្របគ្នានឹងលទ្ធផលរកឃើញក្នុងការសិក្សាពីមុនៗដែលបង្ហាញពី ទំនាក់ទំនងអន់ខ្សោយរវាង ការអប់រំ និងការងារក្នុងវិស័យកសិកម្ម។ ការអប់រំជះឥទ្ធិពលវិជ្ជមានទៅលើការងារបម្រើខ្លួនឯង ទោះបីមិនមានសារៈសំខាន់ផ្នែកស្ថិតិ ហើយជះឥទ្ធិពលវិជ្ជមានដោយមានសារៈសំខាន់ផ្នែកស្ថិតិ ទៅលើការងារបម្រើខ្លួនឯង និងការងារយកប្រាក់កម្រៃ នៅកម្រិត ១០%។ មេត្រូសារមានការអប់រំខ្ពស់ តែងមានផលិតភាព និងសមត្ថភាពច្រើនជាង ក្នុងការធ្វើអាជីវកម្ម ឬរកបានការងារក្រៅពីមុខរបរស្រែចំការ។

ការបណ្តុះបណ្តាល ក៏ជះឥទ្ធិពលវិជ្ជមានគួរឲ្យកត់សម្គាល់ទៅលើ អាជីវម្ចាស់ខ្លួនដែរ។ អ្នកដែលទទួលបានការបណ្តុះបណ្តាលវិជ្ជាជីវៈ តែងមានសមត្ថភាពច្រើនជាងក្នុងការគ្រប់គ្រងអាជីវកម្ម ឬក្លាយជាអ្នកមានអាជីវម្ចាស់ខ្លួន ប៉ុន្តែអ្នកដែលមិនមានជំនាញអ្វីពិសេស មិនទំនងអាចធ្វើដូច្នោះបានទេ។ គេតែងរាយការណ៍ថា កង្វះខាតជំនាញជាឧបសគ្គចម្បងមួយដល់ការធ្វើអាជីវម្ចាស់ខ្លួន ដូច្នោះហើយនៅទីបំផុត គ្រួសារក៏ត្រូវប្រើជម្រើសចូលរួមក្នុងសកម្មភាពកម្រិតចំណូលក្រៅពីមុខរបរស្រែចំការ។

លក្ខណៈស្រែចំការ

ទ្រព្យមានផលិតភាពរបស់គ្រួសារ ដូចជា ដីដាំដុះ/ទំហំដី ជាកត្តារុញច្រានយ៉ាងសំខាន់មួយទៀត នៃការចូលរួមរបស់គ្រួសារ ក្នុងសកម្មភាពក្រៅពីមុខរបរស្រែចំការ។ ទំហំស្រែចំការជះឥទ្ធិពលអវិជ្ជមាន គួរឲ្យកត់សម្គាល់ទៅលើការងារមិនមែនកសិកម្ម និងអាជីវម្ចាស់ខ្លួន (នៅកម្រិត ៥%) និងលើការងារយកប្រាក់កម្រៃ (នៅកម្រិត ១%)។

ដោយសារប្រាក់ចំណូលបានពីផលដំណាំ វាមិនគ្រប់គ្រាន់សម្រាប់ដោះស្រាយតម្រូវការប្រចាំថ្ងៃរបស់ខ្លួន ម្ចាស់ដីតូចៗ និងកសិករគ្មានដីធ្លី ទំនងទៅចូលរួមក្នុងការងារមិនមែនកសិកម្មតែមួយមុខ ឬក៏ក្នុងការងារក្នុងវិស័យកសិកម្មផង និងមិនមែនកសិកម្មផងទាំងពីរមុខ។ ប្រាក់ចំណូលរកបាននៅស្រែចំការអំពី ការចិញ្ចឹមសត្វ ការនេសាទ និងផលិតផលព្រៃឈើ ក៏ជះឥទ្ធិពលអវិជ្ជមានគួរឲ្យកត់សម្គាល់ដែរទៅលើ ការចូលរួមក្នុងសកម្មភាពក្រៅពីមុខរបរស្រែចំការ។ លទ្ធផលរកឃើញនេះ ស្រដៀងគ្នានឹង ការសិក្សាពីមុនៗ ដែលបង្ហាញថា កំណើនប្រាក់ចំណូលបានពីសកម្មភាពធ្វើស្រែចំការ តែងកាត់បន្ថយការចូលរួមក្នុងសកម្មភាពកម្រិតចំណូលក្រៅពីមុខរបរស្រែចំការ។

លក្ខណៈសេដ្ឋកិច្ចក្នុងមូលដ្ឋាន

កត្តារុញច្រាន និងកត្តាអូសទាញផ្នែកសេដ្ឋកិច្ច ដើរតួនាទីយ៉ាងសំខាន់ក្នុងការសម្រេចចិត្តធ្វើការងារ ក្រៅពីមុខរបរស្រែចំការ របស់គ្រួសារនីមួយៗ។ ថ្លៃស្រូវ ដែលតំណាងឲ្យ ទីផ្សារផលិតផលកសិកម្មល្អឥតខ្ចោះ វាជះឥទ្ធិពលអវិជ្ជមានគួរឲ្យកត់

សម្គាល់ទៅលើ ការងារមិនមែនកសិកម្ម នៅកម្រិត ៥%។ ចំណូលខ្ពស់បានពីផលស្រូវវស្សា ដោយសារ ថ្លៃស្រូវកើនឡើង វាធ្វើឲ្យថយចុះប្រូបាប៊ីលីតេនៃ ការចូលរួមរបស់គ្រួសារក្នុងការងារមិនមែនកសិកម្ម។ ចំណុចនេះបង្ហាញថា ថ្លៃនៅទីផ្សារដើរតួនាទីយ៉ាងសំខាន់ក្នុងការកំណត់ពី ការចូលរួមរបស់គ្រួសារនៅក្នុងសកម្មភាពកម្រិតចំណូលក្រៅពីមុខរបរស្រែចំការ។

អថេរទីផ្សារហិរញ្ញវត្ថុ ដែលតំណាងដោយអត្រាការប្រាក់លើកម្ចី មិនមានជាប់ទាក់ទងអ្វីគួរឲ្យកត់សម្គាល់ ជាមួយនឹង ប្រភេទណាមួយនៃសកម្មភាពកម្រិតចំណូល ក្រៅពីមុខរបរស្រែចំការទាំងប្រាំប្រភេទនោះទេ។ ទោះបីជាមិនមានសារៈសំខាន់ផ្នែកស្ថិតិ ក៏សញ្ញានៃការជះឥទ្ធិពលទៅលើអត្រាការប្រាក់កម្ចី វាមានលក្ខណៈគួរឲ្យចាប់អារម្មណ៍ណាស់។ ក្រុមស្រាវជ្រាវបានរកឃើញឥទ្ធិពលអវិជ្ជមានលើអាជីវម្ចាស់ខ្លួន ដែលបង្ហាញថា អត្រាការប្រាក់កាន់តែខ្ពស់ឡើង ធ្វើឲ្យថយចុះកាន់តែខ្លាំងនូវ ប្រូបាប៊ីលីតេរបស់គ្រួសារក្នុងការបង្កើតអាជីវកម្ម និងការក្លាយជាអ្នកមានអាជីវម្ចាស់ខ្លួន។ ផ្ទុយទៅវិញ ក្រុមស្រាវជ្រាវបានរកឃើញទំនាក់ទំនងវិជ្ជមាន ជាមួយនឹង ការងារមិនមែនកសិកម្ម។

លទ្ធផលខាងលើអាចបញ្ជាក់ថា កំណើននៃអត្រាការប្រាក់កម្ចី អាចបង្កើនប្រូបាប៊ីលីតេនៃការចូលរួមក្នុងសកម្មភាពមិនមែនកសិកម្ម។ ដោយសារកសិករនៅជនបទភាគច្រើន ប្រើប្រាស់ឥណទានដើម្បីធ្វើវិនិយោគក្នុងផលិតកម្មកសិកម្ម ដូច្នោះកំណើនអត្រាការប្រាក់កម្ចី អាចកាត់បន្ថយផលចំណេញបានពីកសិកម្ម ហើយបង្ខំឲ្យកសិករទៅស្វែងរកប្រភពចំណូលផ្សេងទៀត អំពីការងារយកប្រាក់កម្រៃមិនមែនក្នុងវិស័យកសិកម្ម។ ដោយឡែកប្រមាណ ៥៨% នៃគ្រួសារក្នុងអង្កេត បានប្រាប់ថា គាត់មិនអាចមានអាជីវម្ចាស់ខ្លួន ឬចាប់ផ្តើមអាជីវកម្មបានទេ ពីព្រោះខ្វះដើមទុនសម្រាប់ធ្វើវិនិយោគ។

ទីតាំង និងកត្តានៅតាមភូមិ

មេគុណប៉ាន់ស្មាននៃ អថេរតំណាងឲ្យទីតាំង (dummy variable) សម្រាប់ខេត្តក្រចេះ មានតួលេខវិជ្ជមាន និងមានសារៈសំខាន់ផ្នែកស្ថិតិ សម្រាប់ការមានការងារក្នុងវិស័យកសិកម្មតែមួយមុខ និងការងារមិនមែនកសិកម្មតែមួយមុខ។ ចំណុចនេះមានន័យថា កត្តានៅតាមភូមិ ដូចជា លទ្ធភាពចូលទីផ្សារ និងការអភិវឌ្ឍសេដ្ឋកិច្ច វារួមចំណែកធ្វើឲ្យ ការចូលរួមក្នុងការងារលើវិស័យកសិកម្មនៅខេត្តក្រចេះ មានប្រូបាប៊ីលីតេខ្ពស់គួរសម។ កត្តាទាំងនេះ ក៏មានសារៈសំខាន់គួរកត់សម្គាល់ ប៉ុន្តែជះឥទ្ធិពលអវិជ្ជមាន ទៅលើការងារមិនមែនកសិកម្ម។ ភូមិទាំងពីរដែលគេបានធ្វើអង្កេតក្នុងខេត្តក្រចេះ ស្ថិតនៅដាច់ស្រយាលគួរសម ហើយមានដំណាំឧស្សាហកម្ម និងដំណាំដាំសម្រាប់លក់ជាច្រើន (កៅស៊ូ ដំឡូងឈើ ស្វាយចន្ទី ម្រេច និងពពួកសណ្តែក) នៅជុំវិញទីនោះ។ ទាំងអស់នេះបង្ហាញពីមូលហេតុដែលនៅខេត្តក្រចេះ មានគ្រួសារចូលរួមនៅក្នុងការងារធ្វើស្រែចំការ ច្រើនជាង ក្នុងការងារមិនមែនស្រែចំការ។

មេគុណ (dummy coefficient) សម្រាប់ខេត្តកំពត ជះឥទ្ធិពលវិជ្ជមានគួរឲ្យកត់សម្គាល់ទៅលើអាជីវម្ចាស់ខ្លួន និង

ការងារយកប្រាក់កម្រៃ ហើយបង្ហាញពី ប្រូបាប៊ីលីតេខ្ពស់នៃការធ្វើ អាជីវកម្មផ្ទាល់ខ្លួន និងការងារយកប្រាក់កម្រៃ។

សេចក្តីសង្ខេប

ការងារក្រៅពីមុខរបរស្រែចំការ និងការងារស្រែចំការ ជាប្រភព ចំណូលចម្បងសម្រាប់គ្រួសារ។ ប្រមាណ ៧៦% នៃគ្រួសារក្នុង អង្កេត បានចូលរួមក្នុងទម្រង់ខ្លះនៃ សកម្មភាពរកចំណូលក្រៅពី មុខរបរស្រែចំការ។ ការងារមិនមែនកសិកម្ម ជាប្រភពចម្បងនៃ ចំណូលបានពីការងារក្រៅពីមុខរបរស្រែចំការ បន្ទាប់មកគឺ ការងារ ក្នុងវិស័យកសិកម្ម និងអាជីវកម្មផ្ទាល់ខ្លួន។

ការវិភាគផ្នែកលើបទពិសោធន៍ជាក់ស្តែង បង្ហាញថា គ្រួសារ ក្រីក្រ តែងចូលរួមក្នុងការងារកសិកម្ម ឬការងារមិនមែនកសិកម្ម នៅជនបទ ក្នុងចំនួនច្រើនជាង គ្រួសារមិនក្រីក្រ។ ស្ថានភាពនេះ ប្រហែលដោយសារ គ្រួសារក្រីក្រមានតិចជាងនូវ កម្លាំងពលកម្ម កំពុងធ្វើសកម្មភាពសេដ្ឋកិច្ច ដូចជាចម្រើនឃើញតាម អត្រា សមាជិកគ្រួសារក្នុងបន្ទុកកម្រិតខ្ពស់ ដូច្នេះហើយក៏មិនអាចទៅធ្វើ សកម្មភាពក្រៅពីមុខរបរស្រែចំការប្រភេទផ្សេងទៀត ជាពិសេស ការងារនៅក្រៅភូមិ។

គ្រួសារមិនក្រីក្រ តែងចូលរួមក្នុងប្រភេទផ្សេងៗនៃការងារក្រៅ ពីស្រែចំការផ្ទាល់ខ្លួន ឬអាជីវកម្មផ្ទាល់ខ្លួន គួបផ្សំនឹង ការងារក្រៅពី មុខរបរស្រែចំការ និងយកប្រាក់កម្រៃ។ សញ្ញាអវិជ្ជមានសម្រាប់ ទំនាក់ទំនងរវាង រយៈពេលដែលគ្រួសារមួយរស់នៅក្នុងភូមិនោះ ជាមួយនឹង ការងារក្រៅពីមុខរបរស្រែចំការបង្ហាញអំពីការផ្សារភ្ជាប់ យ៉ាងខ្លាំងនៃគ្រួសារនៅជនបទ ទៅនឹងសកម្មភាពកសិកម្ម។ ប្រសិនបើ ចំណូលបានពីស្រែចំការតែមួយមុខ វាអាចផ្គត់ផ្គង់ ជីវភាពបានគ្រប់គ្រាន់នោះ គ្រួសារនៅជនបទទំនងជាផ្តោតទៅ លើការងារស្រែចំការ ជាជាង សកម្មភាពក្រៅពីមុខរបរស្រែចំការ។ ពួកគេចង់រស់នៅក្នុងភូមិរបស់ខ្លួន ជាជាងការធ្វើចំណាកស្រុកទៅ ស្វែងរកការងារធ្វើ។

ក្នុងចំណោមលក្ខណៈប្រជាសាស្ត្ររបស់គ្រួសារ និងលក្ខណៈ មូលធនមនុស្ស អាយុ និងការបណ្តុះបណ្តាលរបស់មេគ្រួសារ ជះ ឥទ្ធិពលយ៉ាងសំខាន់ផ្នែកស្ថិតិ ទៅលើ ការចូលរួមក្នុងសកម្មភាព ក្រៅពីមុខរបរស្រែចំការ។ ការបណ្តុះបណ្តាល ក៏ដើរតួនាទីសំខាន់ ដែរ ក្នុងការចាប់ផ្តើមអាជីវកម្ម ឬធ្វើអាជីវកម្មផ្ទាល់ខ្លួន និងក្នុងការរក បានការងារក្រៅពីមុខរបរស្រែចំការ និងយកប្រាក់កម្រៃ។ ទ្រព្យ សម្បត្តិគ្រួសារ ជាពិសេស ទំហំដីដាំដុះ ជាកត្តាសំខាន់មួយដែល កំណត់ការសម្រេចចិត្តរបស់គ្រួសារ ក្នុងការធ្វើការងារក្រៅពី មុខរបរស្រែចំការ។ ម្ចាស់ដីតូចៗ និងគ្រួសារគ្មានដីធ្លី ទំនងចូលរួម ច្រើនជាងក្នុងការងារមិនមែនស្រែចំការ។

សរុបមក លក្ខខណ្ឌសេដ្ឋកិច្ចក្នុងមូលដ្ឋាន ដូចជា លទ្ធភាព ចូលទីផ្សារ ការអភិវឌ្ឍសេដ្ឋកិច្ច និងទីតាំងភូមិសាស្ត្រ ក៏ជះ ឥទ្ធិពល (កត្តាអូសទាញ) ទៅលើការសម្រេចចិត្តរបស់គ្រួសារ ក្នុងការចូលរួមក្នុងសកម្មភាពរកប្រាក់ចំណូល ក្រៅពីមុខរបរស្រែ ចំការ។ ចំណុចសំខាន់បំផុត ក្រុមស្រាវជ្រាវបានរកឃើញនូវ ទំនាក់ទំនងអវិជ្ជមានយ៉ាងខ្លាំង រវាង ទីផ្សារផលិតផលកសិកម្ម ជាមួយនឹង ការងារមិនមែនកសិកម្ម។ កំណើនថ្លៃស្រូវ ជួយ

បង្កើនចំណូលបានពីផលិតកម្មស្រូវ និងកាត់បន្ថយការចូលរួម របស់គ្រួសារក្នុងការងារមិនមែនកសិកម្ម។ ការងារកសិកម្មតែង មានច្រើនជាង នៅតាមតំបន់មានការដាំដុះដំណាំដាំសម្រាប់លក់ និងដំណាំខុស្សាហម្ម ដូចជានៅខេត្តក្រចេះ ជាដើម។ ស្រដៀងគ្នា នេះដែរ ទីតាំងមានការប្រមូលផ្តុំសកម្មភាពសេដ្ឋកិច្ចច្រើន ដូចជា នៅខេត្តកំពត ជាដើម តែងមានផ្តល់ច្រើនជាងនូវ ឱកាសសម្រាប់ ធ្វើអាជីវកម្មផ្ទាល់ខ្លួន និងឱកាសធ្វើអាជីវកម្មផ្សេងៗ។

ឯកសារយោង

Chang, Hung-Hao, and Ashok Mishra. 2008. "Impact of Off-farm Labor Supply on Food Expenditures of the Farm Household." *Food Policy* 33(6):657-664. <http://dx.doi.org/10.1016/j.foodpol.2008.02.002>.

CDRI (Cambodia Development Research Institute). 2013. *Cambodia's Development Dynamics: Past Performance and Emerging Priorities*. Phnom Penh: CDRI.

FAO (Food and Agricultural Organization). 2015. "Study on Off-farm Income Generation Activities in Cambodia." Unpublished.

Haile Abraha, N., J.H.M. Peerlings and C. Gardebroek. 2008. "Off-farm Labor Supply and the Role of Rainfall: A Case Study in Tigray, Northern Ethiopia." *Proceedings of the 6th International Conference on the Ethiopian Economy*, Bahir Dar University, Ethiopia, 3-5 July.

van Leeuwen, Eveline, and Jasper Dekkers. 2013. "Determinants of Off-farm Income and its Local Patterns: A Spatial Microsimulation of Dutch Farmers." *Journal of Rural Studies* 31:55-66. <http://dx.doi.org/10.1016/j.jrurstud.2013.02.002>.

Shi, Xiaoping, Nico Heerink and Futian Qu. 2007. "Choices between Different Off-farm Employment Sub-categories: An Empirical Analysis for Jiangxi Province, China." *China Economic Review* 18(4):438-455. <http://dx.doi.org/10.1016/j.chieco.2006.08.001>.

តពីទំព័រ ៤ ការចុះបញ្ជីដីធ្លី...

Markus, G., and C. Udry. 2008. "The Profits of Power: Land Rights and Agricultural Investment in Ghana." *Journal of Political Economy* 116(6): 981-1022.

Markussen, T. 2008. "Property Rights, Productivity and Common Property Resources: Insights from Rural Cambodia." *World Development* 36(11): 2277-2296.

MLMUPC. 2013. *Report on Land Administration for Dissemination under Land Administration Sub-Sector Program*. Phnom Penh: Ministry of Land Management Urban Planning and Construction in Cambodia.

Sar, S. 2010. "Land Reform in Cambodia." Paper presented at the International Federation of Surveyors Congress, Kuala Lumpur, 16-21 June. Unpublished document.

de Soto, Hernando. 1986. "The Mystery of Capital." *Journal of Commonwealth Law and Legal Education* 2(2): 73-88.

de Soto, Hernando. 2000. *The Mystery of Capital: Why Capitalism Triumphs in the West and Fails Everywhere Else*. New York: Basic Books.

Sry B. 2013. "On Effectiveness of Systematic Land Tittling in Rural Cambodia." Master's thesis, University of Tsukuba, Japan.

Thomson, A. 2010. *Gender Equality in Systematic Land Registration*. Phnom Penh: Canadian International Development Agency.

Torhonen, P.M. 2001. "Developing Land Administration in Cambodia." *Computers, Environment and Urban Systems* 25(4-5): 407-428.

តារាង ២៖ លទ្ធផល multivariate probit regression សម្រាប់ការវាយតម្លៃស្រាវជ្រាវ (dependent variable) : ការចូលរួមរបស់គ្រួសារក្នុងសកម្មភាពក្រៅពីមុខរបរស្រែចំការ

ការងារក្នុងវិស័យកសិកម្ម		ការងារមិនមែនកសិកម្ម		ទាំងការងារកសិកម្ម និងមិនមែនកសិកម្ម		អាជីវកម្មផ្ទាល់ខ្លួន		អាជីវកម្មផ្ទាល់ខ្លួន និងការងារយកប្រាក់កម្រៃ	
មេគុណ	Z	មេគុណ	Z	មេគុណ	Z	មេគុណ	Z	មេគុណ	Z
លក្ខណៈរបស់គ្រួសារ									
គ្រួសារ_ក្រីក្រ	-1.0450***	0.1393	0.5	-0.8985***	-2.53	0.0444	0.15	-0.4783	-1.44
គ្រួសារ_ទំហំ	0.0475	0.1032	1.27	0.3486***	3.54	-0.1389	-1.53	0.0909	1.04
គ្រួសារ_ឆ្នាំ_ភូមិ	-0.0130	-0.0171	-1.31	-0.0057	-0.36	-0.0333*	-2.26	-0.0044	-0.3
លក្ខណៈប្រជាសាស្ត្រ និងមូលធនមនុស្ស									
មេគ្រួសារ_ភេទ	0.3797	0.2619	0.8	0.6004	1.45	-0.0008	0	0.5000	1.24
មេគ្រួសារ_អាយុ	0.1557***	0.0655	1.14	0.0808	1.08	0.0830	1.44	0.2174***	2.84
មេគ្រួសារ_អាយុ ²	-0.0018***	-0.0008	-1.34	-0.0009	-1.25	-0.0009	-1.54	-0.0019***	-2.76
មេគ្រួសារ_ភាពអប់រំ	-0.0765	-0.0225	-0.54	-0.1169**	-2.09	0.0059	0.13	0.0793*	1.61
មេគ្រួសារ_ការបណ្តុះបណ្តាលវិជ្ជាជីវៈ	0.2053	0.0715	0.21	-0.5505	-0.88	0.7693**	2.14	0.8273***	2.09
លក្ខណៈកសិដ្ឋាន									
ការដាំដុះ_ដី	0.0263	-0.2311**	-2.03	-0.3229*	-1.79	0.0121	0.15	-0.4687***	-3
ចំណូលសរុប_សត្វចិញ្ចឹម	0.0002	0.0002	0.28	0.0005	0.59	0.0009	1.18	0.0009	1.39
ចំណូលសរុប_នេសាទ	-0.0001	-0.0025*	-1.68	-0.0014	-1.03	-0.0011	-0.37	-0.0007	-0.38
ចំណូលសរុប_ប្រព័ន្ធលើ	-0.0052*	-0.0021	-0.75	-0.0052*	-1.8	-0.0081***	-2.62	-0.0044	-1.43
ស្ថានភាពសេដ្ឋកិច្ចនៅមូលដ្ឋាន									
ថ្លៃ_ស្រូវស្បា	-0.0010	-0.0083**	-1.93	-0.0067	-1.35	-0.0035	-0.72	-0.0121**	-2.43
អត្រា_កម្ចី	-0.0812	0.0514	1.06	-0.1637	-1.4	-0.0734	-0.71	-0.0831	-0.62
បាក់ដំបង	0.6252	-0.1410	-0.4	-0.2294	-0.5	0.3949	0.97	0.5329	1.19
កំពត	0.3139	0.7050	1.33	0.1126	0.17	0.2123	0.34	2.1248***	3.46
ក្រចេះ	1.4475***	-1.0022**	-1.93	-0.3322	-0.58	0.4890	0.84	0.0933	0.15
ថេរ (constant)	-1.6130	6.7087	1.74	4.2204	0.85	3.0651	0.72	4.3444	0.9
ចំនួនករណីបានពិនិត្យសង្កេត	320								
Wald chi2(85)	238.0								
Log pseudolikelihood	-452.1								

កំណត់សំគាល់: មានសារៈសំខាន់ផ្នែកស្ថិតនៅកម្រិត *10%, **5% និង ***1%

ចេញផ្សាយថ្មីៗ

ការប្រែប្រួលអាកាសធាតុ និង អភិបាលកិច្ចធនធានទឹកនៅកម្ពុជា បញ្ហាប្រឈម និងការប្រមើលពីសន្តិសុខទឹក និងការ ប្រែប្រួលអាកាសធាតុ ក្នុងអាងស្ទឹងមួយចំនួននៅកម្ពុជា

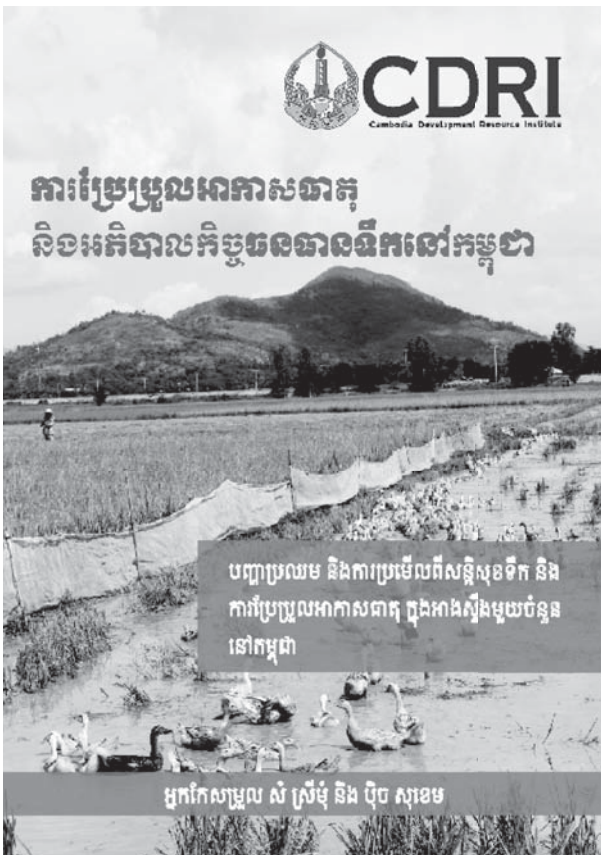

បញ្ហាប្រឈម និងការប្រមើលពីសន្តិសុខទឹក និង
ការប្រែប្រួលអាកាសធាតុ ក្នុងអាងស្ទឹងមួយចំនួន
នៅកម្ពុជា

អ្នកកែសម្រួល សំ ស្រីម៉ុំ និង ប៊ុច សុខុម

គម្រោងសិក្សាផ្ដោតលើដែនរងទឹកភ្លៀងបី នៅជុំវិញ
បឹងទន្លេសាប មានស្ទឹងជ្រៃបាក់ក្នុងខេត្តកំពង់ឆ្នាំង ស្ទឹង
ជីនិតក្នុងខេត្តកំពង់ធំ និងស្ទឹងពោធិ៍សាត់ក្នុងខេត្តពោធិ៍
សាត់។ លទ្ធផលស្រាវជ្រាវចម្បងៗមានជាអាទិ៍ (១) ការ
យល់ដឹងកាន់តែប្រសើរ ក្នុងចំណោមអ្នកធ្វើសេចក្ដីសម្រេច
ចិត្ត អ្នកស្រាវជ្រាវ សិស្ស និងនិស្សិត អំពីផលពាក់ព័ន្ធ
ដល់ជីវភាពរស់នៅនៃការប្រែប្រួលប្រព័ន្ធអេកូឡូស៊ី និង
ធារាសាស្ត្រ បណ្ដាលមកពី ការប្រែប្រួលអាកាសធាតុ និង
ប្រព័ន្ធមនុស្សនៅអាងទន្លេសាប និង (២) វិធីប្រសើរឡើង

ដើម្បីដាក់បញ្ចូលចំណេះដឹងមូលដ្ឋាន និងភស្តុតាងជាក់ស្ដែង
ផ្នែកវិទ្យាសាស្ត្រ ទៅក្នុងក្របខ័ណ្ឌគោលនយោបាយ និងការ
ធ្វើផែនការនៅកម្ពុជា។

ការវាយតម្លៃគ្រប់ជ្រុងជ្រោយពី បញ្ហាពាក់ព័ន្ធនឹង
អភិបាលកិច្ចទឹក ការប្រែប្រួលអាកាសធាតុ និងសមត្ថភាព
បន្ស៊ាំ ក្នុងបីខេត្តបង្ហាញថា ការផ្លាស់ប្តូរផ្សេងៗនៃអាកាសធាតុ
កំពុងប៉ះពាល់ដល់ជីវភាពរស់នៅក្នុងសហគមន៍មូលដ្ឋាន ហើយ
ផលប៉ះពាល់នេះប្រែប្រួលខុសៗគ្នាទៅតាមតំបន់។ ការរំកិល
ពេលចាប់ផ្ដើមភ្លៀងនៅរដូវវស្សា មានផលពាក់ព័ន្ធយ៉ាង
ច្បាស់ទាំងទៅលើការធ្វើស្រែប្រាំង និងស្រែវស្សា។ ការសិក្សា
នេះ ក៏គូសរំលេចផងដែរនូវបញ្ហាដែលប៉ះពាល់ខ្លាំងបំផុតដល់
សហគមន៍មូលដ្ឋាន ជាពិសេស កំណើនហ្វូងទឹកជំនន់
និងព្យុះភ្លៀងមានរន្ទះ ដែលពួកគេយល់ថាជាភាពងាយរង
គ្រោះមួយដែរទៅនឹងការប្រែប្រួលអាកាសធាតុ។

ការធ្វើផែនការបន្ស៊ាំនឹងការប្រែប្រួលអាកាសធាតុ ត្រូវ
មានការសម្រេចចិត្តដោយមានកិច្ចសហការគ្នា ព័ត៌មាន
គ្រប់គ្រាន់ និងក្របខ័ណ្ឌមួយសម្រាប់បញ្ជាបបញ្ហាផ្ទះផ្ទះនឹង
អាកាសធាតុ ទៅក្នុងការធ្វើផែនការអភិវឌ្ឍន៍។ CDRI និងដៃគូ
សហការនានា មានការត្រេកអរដោយបានចូលរួមជួយកែលំអ
ការធ្វើផែនការផ្នែកលើវិទ្យាសាស្ត្រ សម្រាប់ការបន្ស៊ាំនិងការ
ប្រែប្រួលអាកាសធាតុ និងការគ្រប់គ្រងធនធានទឹក នៅអាង
ទន្លេសាប។ ចំណេះដឹងទទួលបានពីគម្រោងនេះនឹងជួយលើក
កម្ពស់ ការយល់ដឹងរបស់អ្នកធ្វើការសម្រេចចិត្តនៅកម្រិត
មូលដ្ឋាន និងកម្រិតជាតិ អំពី (១) បែបបទដែលការប្រែប្រួល
នៃអាកាសធាតុ និងប្រព័ន្ធមនុស្ស ជះឥទ្ធិពលទៅលើ
បរិមាណទឹក និងសន្តិសុខទឹក (២) ផលពាក់ព័ន្ធនៃការ
ប្រែប្រួលក្នុងបរិមាណទឹកដែលមាន ទៅដល់ជីវភាពរស់នៅ
ក្នុងតំបន់ដែនរងទឹកភ្លៀងបានចុះសិក្សា និង (៣) បែបបទ
ដែលការប្រែប្រួលអាកាសធាតុ និងអភិបាលកិច្ចទឹក អាចជួយ
បង្កើនសមត្ថភាពបន្ស៊ាំ និងសម្រេចបានសន្តិសុខទឹក។

រាល់ឯកសារបោះពុម្ពផ្សាយរបស់វិទ្យាស្ថាន CDRI មានផ្តល់ជូនដោយឥតគិតថ្លៃតាមរយៈគេហទំព័រ www.cdri.org.kh។
ឯកសារបោះពុម្ពផ្សាយអាចរកជាវបាននៅវិទ្យាស្ថាន CDRI និងនៅហាងលក់សៀវភៅ ម៉ូនូម៉ែន។

ឧបសគ្គរាល់ការលើកកម្ពស់រូបិយវត្ថុ ក្នុងស្រុក៖ ការសិក្សាប្រៀបធៀបនិងប្រទេស បូលីវី អេក្វាទ័រ និងប៊ែរូ

សេចក្តីផ្តើម

កម្ពុជា ចាប់ផ្តើមមានដុល្លារបនីយកម្មនៅដើមទសវត្សរ៍ ១៩៩០ ហើយបច្ចុប្បន្នគេសំគាល់ថាជា សេដ្ឋកិច្ចប្រើប្រាស់ប្រាក់ ដុល្លារខ្លាំងបំផុតនៅអាស៊ី (Duma 2011)។ ទោះបីជាមាន អត្ថប្រយោជន៍មួយចំនួនដូចជា ការពង្រឹងផ្នែកហិរញ្ញវត្ថុ ការជួយ សម្រួលដល់ពាណិជ្ជកម្ម សញ្ញាបង្ហាញសម្រាប់ការគ្រប់គ្រង ម៉ាក្រូសេដ្ឋកិច្ច និងស្ថិរភាពរូបិយវត្ថុ (ដូច្នេះមិនសូវចាំបាច់មាន គ្រឿងលើកទឹកចិត្ត) ក៏ ដុល្លារបនីយកម្ម បានបង្កបញ្ហាមួយ ចំនួន ដែលត្រូវមានការយកចិត្តទុកដាក់ផ្នែកគោលនយោបាយ។ ដុល្លារបនីយកម្ម ធ្វើឲ្យប្រសិទ្ធភាពគោលនយោបាយរូបិយវត្ថុ ថយចុះ កាត់បន្ថយតួនាទីជាអ្នកផ្តល់កម្ចីចុងក្រោយបង្អស់ របស់ ធនាគារជាតិនៃកម្ពុជា (NBC) និងធ្វើឲ្យការគ្រប់គ្រងនយោបាយ រូបិយវត្ថុមានកម្រិត។ ម្យ៉ាងវិញទៀត រូបិយវត្ថុ គឺជាធនិក្ខន្ធរបស់ អធិបតេយ្យភាពជាតិ។ ការពឹងផ្អែកលើប្រាក់ដុល្លារ ធ្វើឲ្យកម្ពុជា ខាតបង់ចំណូលបានពីការផលិតរូបិយវត្ថុ (seigniorage) ហើយ អត្ថប្រយោជន៍នេះ បែរជាបានទៅដល់រដ្ឋាភិបាលសហរដ្ឋអាមេរិក ឯណោះវិញ (Tal and Dabadie 2007)។ ដុល្លារបនីយកម្ម មាន ផ្តល់ទាំងអត្ថប្រយោជន៍ និងគុណវិបត្តិ ប៉ុន្តែការវិភាគដោយប្រៀប ធៀបរវាងផលប្រយោជន៍ និងការខាតបង់ បង្ហាញថា ការខាតបង់ វាធំលើសពី ផលប្រយោជន៍ទទួលបាន (Kang 2005; Tal and Dabadie 2007)។

រដ្ឋាភិបាលកម្ពុជាក្នុងអាណត្តិជាបន្តបន្ទាប់ បានបង្ហាញពី សមត្ថភាពក្នុងការរក្សាលំនឹងអត្រាប្តូរប្រាក់ ស្ថិរភាពថ្លៃទំនិញ និង កំណើនសេដ្ឋកិច្ច (Menon 2008)។ ប៉ុន្តែ ទោះបីជា NBC បាន បោះពុម្ពក្រដាសប្រាក់រៀលជាថ្មី តាំងពីជាងបីទសវត្សរ៍កន្លង មកហើយក្តី ក៏សាធារណជនមិនទាន់មានទំនុកចិត្តឡើងវិញ លើរូបិយវត្ថុក្នុងស្រុកឡើយ ហើយប្រទេសកម្ពុជានៅតែកំពុង ប្រឹងតស៊ូជំរុញការប្រើប្រាស់ប្រាក់រៀល ទប់ទល់នឹងរូបិយប័ណ្ណ បរទេសផ្សេងៗ។ ស្ថានភាពនេះ បង្ហាញពីចន្លោះខ្វះខាតនៅក្នុង ការស្រាវជ្រាវដែលមានស្រាប់។ ការសិក្សាពីមុនៗ ភាគច្រើន បានរំលងចោលសំណួរថា ហេតុអ្វីកម្ពុជាបានបរាជ័យក្នុងការ

លើកកម្ពស់ប្រាក់រៀល។ អត្ថបទនេះ មានបំណងចូលរួមចំណែក ក្នុងការពិភាក្សានេះ ដោយទាញយកបទពិសោធន៍នៅតំបន់ អាមេរិកឡាទីន ជាពិសេស នៅប្រទេសបូលីវី អេក្វាទ័រ និងប៊ែរូ។ អត្ថបទនេះ ចាប់ផ្តើមតាមការពិនិត្យត្រួសៗពីប្រវត្តិប្រាក់រៀល តមកទៀតពិនិត្យពីស្ថានភាពបច្ចុប្បន្ន និងកិច្ចប្រឹងប្រែងបំបាត់ ដុល្លារបនីយកម្ម។ បន្ទាប់មក មានការពិភាក្សាពីបទពិសោធន៍នៅ ប្រទេសបូលីវី អេក្វាទ័រ និងប៊ែរូ ដើម្បីជាមេរៀនសម្រាប់កម្ពុជា។

កត្តាប្រមូលសាស្ត្រដែលប៉ះពាល់ដល់ប្រាក់រៀល ការបំបាត់ចោលរូបិយវត្ថុជាតិ (១៩៧៥-៧៩)

បន្ទាប់ពីចូលកាន់អំណាចក្នុងឆ្នាំ១៩៧៥ របបខ្មែរក្រហមបាន កំទេចចោលនូវអគារធនាគារជាតិ និងលុបចោលរូបិយវត្ថុ (Prasso 2001)។ ក្រដាសប្រាក់រៀល បានក្លាយជាសន្លឹកក្រដាសធម្មតា គ្មានតម្លៃដែលហើរហើររាត់រាយនៅតាមផ្លូវ គ្មាននរណាម្នាក់ ចាប់អារម្មណ៍នោះឡើយ ហើយក៏គ្មានប្រតិបត្តិការហិរញ្ញវត្ថុដែរ។ ប្រព័ន្ធធនាគារ ត្រូវបំផ្លាញចោលទាំងស្រុង។

ការកែប្រែបន្ទាប់ពីសង្គ្រាមស៊ីវិល (របបសេដ្ឋកិច្ចផែនការ ១៩៧៩-៨៩ (១៩៧៩-៨៩)

ដោយសេដ្ឋកិច្ចនៅយ៉ាប់យឺនខ្លាំង ហើយបទពិសោធន៍សង្គ្រាម ស៊ីវិលក៏នៅថ្មីៗ ក្នុងសតិអារម្មណ៍របស់ប្រជាជននោះ ទំនុកចិត្ត លើប្រាក់រៀលបានធ្លាក់ចុះដល់សូន្យ។ អង្ករឃើញមានប្រើប្រាស់ ជាទូទៅជំនួសឲ្យក្រដាសប្រាក់ ដើម្បីទិញទំនិញផ្សេងៗ ហើយ គេប្រើមាសដើម្បីទិញអង្ករ (Prasso 2001)។ នេះជាប្រព័ន្ធ ដោះដូរទំនិញ និងទំនិញ (Barter System)។ ទោះបីជានៅ ក្នុងរបបសេដ្ឋកិច្ចផែនការ ឬមានការរឹតត្បិតលើការប្រើប្រាស់ រូបិយប័ណ្ណបរទេសក្តី ក៏ប្រជាជនបានប្រើប្រាស់ និងទទួលយក ប្រាក់ដុល្លារអាមេរិក និងប្រាក់បាតថៃ យ៉ាងទូលំទូលាយនៅកម្ពុជា ព្រោះយល់ឃើញថា ជាមធ្យោបាយមានសុវត្ថិភាពសម្រាប់រក្សា តម្លៃ (Tal and Dabadie 2007)។

អស្ថិរភាពសេដ្ឋកិច្ច និងនយោបាយ៖ ឱនភាពថវិកា លំហូរចូល នៃប្រាក់ដុល្លារ និងអតិផរណាធំធូងធ្ងរ (ចុងទសវត្សរ៍១៩៨០ ដល់ ដើមទសវត្សរ៍១៩៩០)

ចំណូលរដ្ឋាភិបាលដែលមានតិចក្នុងទសវត្សរ៍១៩៩០ បានបង្ក ឱនភាពថវិកាដែលដោះស្រាយមួយភាគធំដោយសាច់ប្រាក់បានពី NBC។ NBC បានបញ្ចេញរូបិយវត្ថុស្មើនឹង ២០% នៃចំណាយ សាធារណៈនៅឆ្នាំ១៩៨៩ និងបង្កើនដល់ ៤០% នៅឆ្នាំ១៩៩០ (Irvin 1993)។ បន្ទាប់មក អតិផរណាក៏ចាប់ផ្តើម ហើយក្លាយជា

អត្ថបទនេះ រៀបចំដោយ យន ជាលីន កម្មសិក្សាការីផ្នែកសេដ្ឋកិច្ច នៃវិទ្យាស្ថាន CDRI ដោយប្រើប្រាស់ព័ត៌មានបានពីនិក្ខេបបទរបស់ខ្លួនក្នុងឆ្នាំ២០១៥។ សូម យោងអត្ថបទនេះថា៖ Khorn Dalin. 2016. "The Obstacles to Promoting Local Currency: A Cross-Country Study of Bolivia, Ecuador and Peru." *Cambodia Development Review* 20(1): 13-18.
១ "ផលធៀបរវាងចំណាយលើការផលិត និងចែកចាយរូបិយវត្ថុ ជាមួយនឹង ចំណូលទទួលបានពីការផ្គត់ផ្គង់រូបិយវត្ថុនេះឲ្យគេប្រើប្រាស់" (Tal and Dabadie 2007: 12)។

អតិថិជនលោកជ្ជោះ មានអត្រាលេខបីខ្ពង់ នៅ ឆ្នាំ១៩៩២។ ប្រាក់រៀលធ្លាក់ថ្លៃយ៉ាងគំហុកធៀប នឹងប្រាក់ដុល្លារ ពី ៨០០ នៅឆ្នាំ១៩៩០ ដល់ ២៦០០ រៀល/ដុល្លារ នៅខែមីនា ១៩៩២ (Irvin 1993)។ ការបាត់បង់ អំណាចទិញ ជុំសេចក្តីពីការធ្លាក់ថ្លៃនេះ បានធ្វើឲ្យសាធារណជន បាត់បង់ទំនុកចិត្តលើប្រាក់រៀល។

បន្ទាប់មកទៀត ស្ថានភាពនយោបាយក្នុងស្រុក មានភាព ប្រែប្រួលល្អឡើងវិញ ដោយមានការចុះហត្ថលេខាលើសន្ធិសញ្ញា

សន្តិភាពទីក្រុងប៉ារីសនៅឆ្នាំ១៩៩១ ដែលបានបើកផ្លូវសម្រាប់ សេរីភាវូបនីយកម្មផ្នែកនយោបាយ។ អាជ្ញាធរបណ្តោះអាសន្ននៃ អង្គការសហប្រជាជាតិប្រចាំនៅកម្ពុជា (UNTAC) ដែលចូលមក ប្រទេសកម្ពុជា ដើម្បីត្រួតពិនិត្យលើការបោះឆ្នោតថ្នាក់ជាតិលើក ដំបូង បន្ទាប់ពីសង្គ្រាមស៊ីវិលនោះ ជាព្រឹត្តិការណ៍ដ៏សំខាន់បំផុត ព្រោះបាននាំមកនូវ លំហូរចូលដ៏ធំសម្បើមនៃមូលធនពីបរទេស ជាលើកទី១ ដែលភាគច្រើនក្នុងទម្រង់ជាប្រាក់ដុល្លារអាមេរិក ហើយក៏ជាប្រតិបត្តិការរក្សាសន្តិភាពនៃ អង្គការសហប្រជាជាតិ

រូបភាព១៖ ប្រាក់បញ្ញើជាប្រាក់រៀល និងរូបិយប័ណ្ណបរទេស និងការផ្គត់ផ្គង់រូបិយវត្ថុ

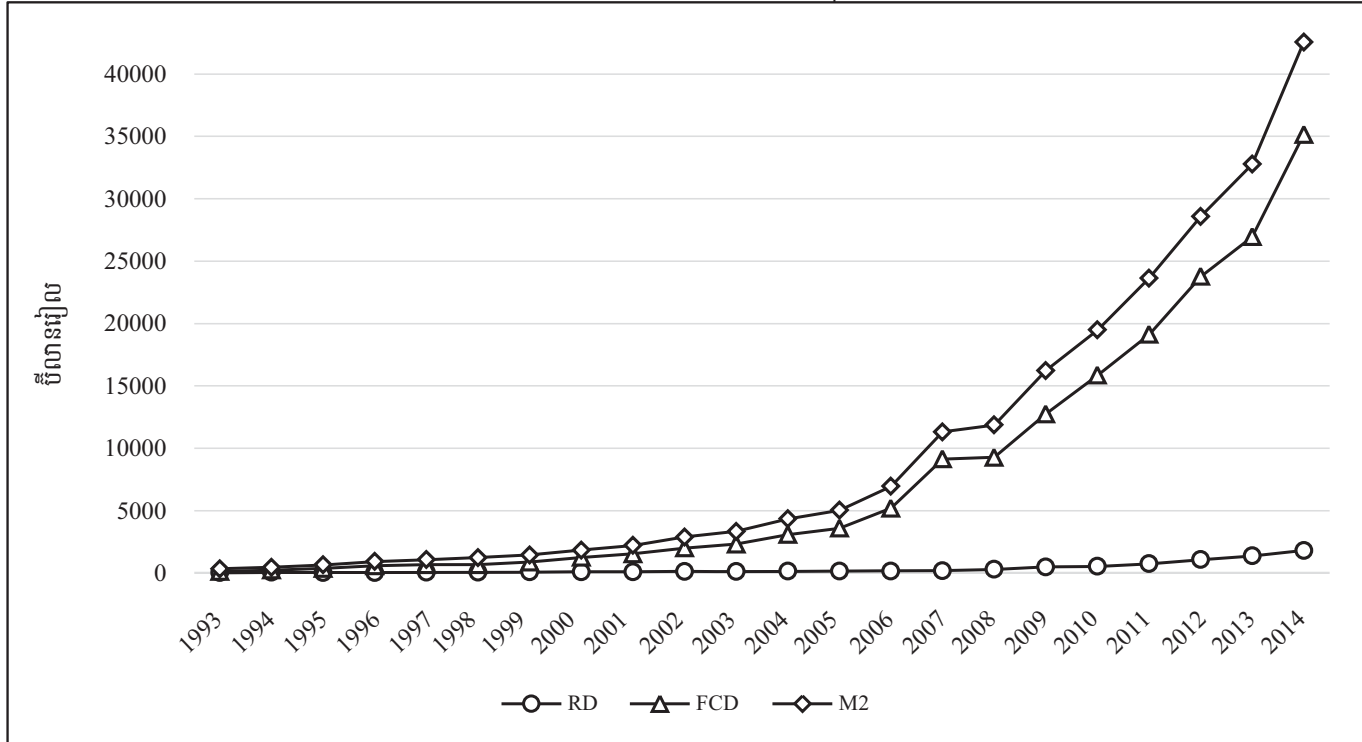

ប្រភព៖ Beresford et al. 2004, NBC 2005, 2010, 2013, 2014

រូបភាព២៖ ចំណែកនៃប្រាក់បញ្ញើជារូបិយប័ណ្ណបរទេសនៃការផ្គត់ផ្គង់រូបិយវត្ថុ (FCD/M2)

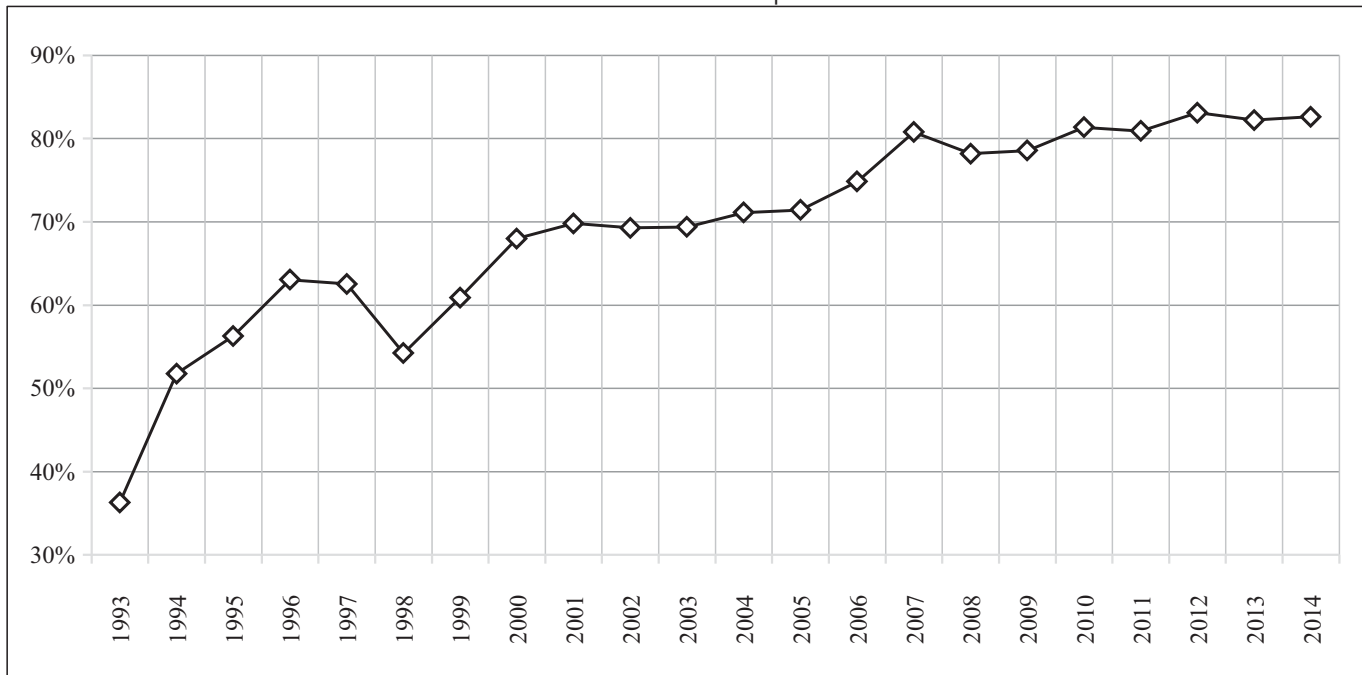

ប្រភព៖ NBC 2005, 2010, 2013, 2014

ដែលបានចំណាយថវិកាអស់ច្រើនបំផុត រហូតដល់ប្រមាណ ១,៧ ប៊ីលានដុល្លារ (Tal and Dabadie 2007)។

ស្ថានភាពបច្ចុប្បន្ន និងកិច្ចប្រឹងប្រែងបំបាត់ ដុល្លារបនីយកម្ម

សមាសធាតុនៃរូបិយវត្ថុទូទៅ (Broad Money) នៅកម្ពុជា

ផ្នែកនេះ ពណ៌នាពីទិន្នន័យរបស់ NBC ស្តីពីការផ្គត់ផ្គង់ រូបិយវត្ថុ (M2) ពីឆ្នាំ១៩៩៣ ដល់ ២០១៤។ ប្រាក់បញ្ញើជា រូបិយប័ណ្ណបរទេស (FCD) មានច្រើនជាងគេ ដោយកើនពី ៨៤% នៃបញ្ញើសរុបនៅឆ្នាំ១៩៩៣ ដល់ ៩៥% នៅឆ្នាំ២០១៤ រីឯប្រាក់បញ្ញើជាប្រាក់រៀល (RD) បានធ្លាក់ចុះពី ១៦% មក ត្រឹម ៥%។ នៅពេលសេដ្ឋកិច្ចកើនឡើង FCD និង RD ក៏កើន ឡើងដែរ។ ពីឆ្នាំ១៩៩៣ ដល់ ២០១៤ FCD បានកើនពី ១២១ ប៊ីលានរៀល ដល់ ៣៥.១៦១ប៊ីលានរៀល ហើយ RD កើនពី ២៣ប៊ីលានរៀល ដល់ ១៨០៥ប៊ីលានរៀល (រូបភាព១)។ ប៉ុន្តែ FCD កើនក្នុងអត្រាខ្ពស់ជាង RD ព្រោះតម្រូវការប្រាក់រៀល មាន កម្រិតទាបជាងរូបិយប័ណ្ណបរទេស (Beresford et al. 2004)។ ក្នុងពេលដំណាលគ្នានោះ សន្ទស្សន៍ដុល្លារបនីយកម្ម បានកើនពី ៣៦% ដល់ ៨៣% (រូបភាព២)។ ការគណនានេះ មិនមានគិត បញ្ចូលនូវរូបិយវត្ថុបរទេសកំពុងចរាចរទេ (FCC: Foreign Currency in Circulation outside the banking system) ហើយត្រូវលេខរបស់វាក៏គេមិនដឹងដែរ។

មូលហេតុនាំឱ្យដុល្លារបនីយកម្មបន្តកើនមាន

មានមូលហេតុចម្បងពីរ នាំឱ្យដុល្លារបនីយកម្ម នៅតែបន្តទៅ មុខ។ មូលហេតុទី១គឺ ភាពងាយស្រួល ក្នុងការប្រើប្រាស់ប្រាក់ ដុល្លារអាមេរិក ហើយមូលហេតុទី២ គឺតម្រូវការ និងលំហូរចូល នៃប្រាក់ដុល្លារកើនឡើង។ ការយល់ថា ប្រាក់ដុល្លារឃើញមាន ការប្រើប្រាស់យ៉ាងទូលំទូលាយជាស្រេច នៅក្នុងសេដ្ឋកិច្ច ធ្វើ ឱ្យវាក្លាយជាជម្រើសគេចូលចិត្តប្រើ នៅក្នុងប្រតិបត្តិការទូទាត់ ផ្សេងៗ។ ថ្លៃទំនិញ និងសេវាភាគច្រើនគេកំណត់ជាដុល្លារ ហើយការទូទាត់ក៏ធ្វើឡើងដោយប្រើប្រាក់ដុល្លារ។ បៀវត្សរ៍ក្នុង វិស័យឯកជនភាគច្រើន តែងផ្តល់ឱ្យជាដុល្លារ ហើយប្រាក់ឈ្នួល អប្បបរមា ក៏កំណត់ជាដុល្លារ។ លើសពីនេះទៀត បច្ចុប្បន្នមិនទាន់ មានការដាក់កំហិត ឬរឹតត្បិតអ្វីលើការប្រើប្រាស់ប្រាក់ដុល្លារទេ។

ជសស នៅកម្ពុជា (គិតតាមថ្លៃបច្ចុប្បន្នជាប្រាក់ដុល្លារ) កើន ជិតមួយជាបីពីឆ្នាំ២០០៣ ដល់ ២០១៣ ដោយមានអត្រាកំណើន ជសស ប្រចាំឆ្នាំ ប្រហែល ៧% ពីឆ្នាំ២០១១ ទៅ ២០១៤ (World Bank 2016, 2015)។ សូចនាករសេដ្ឋកិច្ចចម្បងៗប្រាំ ផ្តល់នូវភស្តុតាងនៃកំណើនលំហូរចូលប្រាក់ដុល្លារ។ ចំណូលផ្នែក ទេសចរណ៍អន្តរជាតិ ដែលរួមចំណែក ២៩,៩% ក្នុង ជសស នៅឆ្នាំ ២០១៤ បានកើនខ្ពស់ជាងមុន ៥,៥៦ដង ពីឆ្នាំ២០០៣ ដល់ ២០១៣។ ក្នុងអំឡុងពេលដដែល វិនិយោគផ្ទាល់ពីបរទេសសុទ្ធ កើនខ្ពស់ជាងមុន ១៦,០២ដង ជំនួយអភិវឌ្ឍន៍ផ្លូវការសុទ្ធ កើន ១,៥៥ដងហើយប្រាក់ផ្ទេរចរន្តសុទ្ធ កើន ១,៧៧ដង។ លើសពីនេះ ទៀត ដោយសារឱនភាពពាណិជ្ជកម្មសុទ្ធជាជំនើកធំ ស្របតាម

កំណើនការនាំចូលនោះ តម្រូវការប្រាក់ដុល្លារ ក៏បានកើនឡើង។ សូចនាករទាំងប្រាំនេះ គេតែង គណនាជាប្រាក់ដុល្លារ ជាជាងប្រាក់រៀល។ ម្យ៉ាងទៀត ពីឆ្នាំ២០១១ ដល់ ២០១៤ ប្រាក់បញ្ញើកើន ៧,៨៨ដង ហើយ កម្ចីកើន ៣,១៧ដង (NBC 2014) ដែលបង្ហាញពីការរឹងប៉ឹងឡើង ផ្នែកហិរញ្ញវត្ថុ និងសកម្មភាពសេដ្ឋកិច្ចកាន់តែខ្លាំងក្លា។

សរុបមក ប្រាក់ដុល្លារផ្តល់នូវលទ្ធភាពកាន់តែប្រសើរផ្នែក សេដ្ឋកិច្ច ដូច្នេះហើយក៏មានតម្រូវការច្រើនជាងប្រាក់រៀល។ ប្រការនេះ បានកាត់បន្ថយជាខ្លាំងនូវជម្រើសគោលនយោបាយ រូបិយវត្ថុ។ ដោយហេតុថា ក្នុងរូបិយវត្ថុកំពុងចរាចរ មានប្រាក់រៀល តែមួយភាគតូចនោះ ដូច្នេះ NBC មិនអាចធ្វើអន្តរាគមន៍នៅក្នុង ទីផ្សារដោយការផ្គត់ផ្គង់រូបិយវត្ថុ (ឬរូបិយវត្ថុទូទៅM2) ដើម្បីបន្ថយ ផលប៉ះពាល់នៃបញ្ហាហិរញ្ញវត្ថុបានឡើយ។ ហេតុនេះ ត្រូវលើក កម្ពស់ រូបិយវត្ថុក្នុងស្រុកជាចាំបាច់ ដើម្បីសម្រេចបានការអភិវឌ្ឍ សេដ្ឋកិច្ចប្រកបដោយចីរភាព ជាពិសេសដើម្បីទទួលបានអំណាច ផ្នែករូបិយវត្ថុ។

ការវិភាគពីការអនុវត្តគោលនយោបាយ

កន្លងមក មិនទាន់មានគោលនយោបាយស្នាហាប់ណាមួយ សម្រាប់លើកកម្ពស់ ប្រាក់រៀលឡើយ ហើយក៏មិនមានការ កំណត់ ពេលវេលាជាក់លាក់អ្វី ដើម្បីបំបាត់ដុល្លារបនីយកម្មឡើយ (McGrath 2015)។ ខាងផ្នែកតម្រូវការ ការទូទាត់វិភូយបត្រ អគ្គិសនីនិងទឹក ពន្ធ និងបៀវត្សរ៍ក្នុងវិស័យសាធារណៈ ត្រូវប្រើ ប្រាស់ប្រាក់រៀលជាចាំបាច់ (Tal and Dabadie 2007)។ អង្កេត នាពេលថ្មីៗមួយបង្ហាញថា ការទូទាត់បៀវត្សរ៍ជាប្រភពធំជាងគេ នៃរូបិយប័ណ្ណបរទេសនៅកម្ពុជា (Khou and Odajima 2015)។

ខាងផ្នែកផ្គត់ផ្គង់វិញ NBC បានរក្សាស្ថិរភាពសេដ្ឋកិច្ច ជាពិសេស ស្ថិរភាពថ្លៃទំនិញនិងសេវា និងអត្រាប្តូរប្រាក់។ អតិផរណា គេគ្រប់គ្រងវាបានឱ្យនៅត្រឹម ៤% នៅឆ្នាំ២០១៣ (NBC 2013)។ លើសពីនេះទៀត NBC បានបញ្ចេញក្រដាសប្រាក់ ថ្មីៗទៅក្នុងសេដ្ឋកិច្ច ដើម្បីជំនួសក្រដាសប្រាក់ចាស់ៗដែលសឹក ខូច ហើយតាមនេះ អាចលើកស្ទួយមោទនភាពប្រជាជនទៅលើ ប្រាក់រៀល។ គណៈកម្មការមូលបត្រកម្ពុជា ត្រូវបានបង្កើតឡើង ស្របតាមច្បាប់ស្តីពីការបោះផ្សាយ និងជួញដូរមូលបត្រមហាជន ក្នុងឆ្នាំ២០០៧។ នេះជាមធ្យោបាយមួយទៀត ដើម្បីបង្កើន ការប្រើប្រាស់ប្រាក់រៀល ព្រោះការកំណត់ថ្លៃធ្វើឡើងជាប្រាក់ រៀល ទាំងនៅក្នុងទីផ្សារបឋម និងទីផ្សារបន្ទាប់បន្សំ។ ទោះយ៉ាង ណាក្តី ផ្សារមូលបត្រកម្ពុជា សព្វថ្ងៃមិនទាន់លូតលាស់បានពេញ លេញទេ ហើយរដ្ឋាភិបាលក៏មិនទាន់ចេញផ្សាយប័ណ្ណរតនាគារ ដែរ។ សមិទ្ធផលមួយទៀតគឺ NBC បានបង្កើតទីផ្សារអន្តរធនាគារ មួយដែលដំណើរការបានពេញលេញហើយ ដើម្បីជួយគ្រប់គ្រង ហានិភ័យនៃសាច់ប្រាក់ងាយស្រួល។ រដ្ឋាភិបាល ក៏ជិតអនុម័ត ចេញនូវគោលនយោបាយថ្មីៗទៀត ដើម្បីជំរុញប្រាក់រៀល និង បដិដុល្លារបនីយកម្ម ដូចជា តាមរយៈការជំរុញទីផ្សារហិរញ្ញវត្ថុ ជាដើម។

**ដុល្លារូបនីយកម្មនៅប្រទេសបូលីវី
អេក្វាទ័រ និងប៉េរូ
ហេតុអ្វីប្រើសេវាប្រទេសទាំងបីនេះសម្រាប់ការ
សិក្សា ?**

ប្រទេសបូលីវី អេក្វាទ័រ និង ប៉េរូ ធ្លាប់មានដុល្លារូបនីយកម្ម កម្រិតខ្ពស់ដូចនៅកម្ពុជាដែរ។ អត្រាជាមធ្យមនៃ FCD ធៀបនឹង ប្រាក់បញ្ញើសរុបជាមធ្យម សម្រាប់អំឡុងពេលពីឆ្នាំ១៩៩៥ ដល់ ២០០៤ មានចាប់ពី ៩៤% នៅកម្ពុជា ៩០% នៅបូលីវី ៧៦% នៅអេក្វាទ័រ និង ៦៨% នៅប៉េរូ (Alvarez-Plata and Garcia-Herrero 2007)។ បូលីវី អេក្វាទ័រ និង ប៉េរូ បានអនុវត្ត យុទ្ធសាស្ត្រខុសៗគ្នា ក្នុងការឆ្លើយតបទៅនឹងដុល្លារូបនីយកម្ម។ អេក្វាទ័រ បានប្រែក្លាយប្រទេសខ្លួនជាសេដ្ឋកិច្ចប្រើប្រាស់ប្រាក់ ដុល្លារជាផ្លូវការ រីឯ បូលីវី និង ប៉េរូ បានជ្រើសយក បដិដុល្លារូប នីយកម្ម ជាជម្រើសដំបូង។ បូលីវី និង ប៉េរូ បានតម្រូវឲ្យអនុវត្ត គោលនយោបាយនេះជាកាតព្វកិច្ច ប៉ុន្តែវាត្រឹមតែធ្វើឲ្យស្ថានភាព កាន់តែអាក្រក់ឡើង និងកាន់តែជុំវិញដុល្លារូបនីយកម្ម។ យុទ្ធវិធី ទី២ របស់ពួកគេ គឺការអភិវឌ្ឍទីផ្សារ ដែលទទួលបានជោគជ័យ ច្រើនជាងយុទ្ធវិធីមុន។

**បទពិសោធន៍របស់ប្រទេសទាំងបី៖ មុន និងក្រោយពេល
ដុល្លារូបនីយកម្មកើតឡើង**

អេក្វាទ័រ បានប្រើប្រាស់ប្រាក់ដុល្លារជាផ្លូវការនៅឆ្នាំ២០០០ ជាផ្នែកមួយនៃកំណែទម្រង់រចនាសម្ព័ន្ធ ដើម្បីគ្រប់គ្រងអស្ថិរភាព សេដ្ឋកិច្ច និងនយោបាយធ្ងន់ធ្ងរ។ បន្ទាប់ពីក្លាយជា សេដ្ឋកិច្ចប្រើ ប្រាក់ដុល្លារជាផ្លូវការ អត្រាអតិផរណាបានធ្លាក់ចុះយ៉ាងខ្លាំង ពី ៩៦,០៩% នៅឆ្នាំ២០០០ មក ៣៧,៦៨% នៅឆ្នាំ២០០១ និង ៣,៥៧%នៅឆ្នាំ២០១៤ (World Bank 2016)។ នៅចុងទសវត្សរ៍ ១៩៩០ អេក្វាទ័រ បានជួបនឹងការធ្លាក់ចុះអត្រាកំណើន រហូតដល់ -៤,៧៤% នៅឆ្នាំ១៩៩៩។ និន្នាការនេះ បានប្រែប្រួលប្រសើរ ឡើងវិញជាបណ្តើរៗចាប់ពីឆ្នាំ២០០០ មក ដោយ ផសស បាន កើនរហូតដល់ ៣,៨០% ក្នុងឆ្នាំ២០១៤។ ម្យ៉ាងវិញទៀត ពាណិជ្ជកម្មដែលនៅស្ថិតទ្រឹងជាខ្លាំង មុនពេលដុល្លារូបនីយកម្ម ផ្លូវការនោះ បានកើនអត្រារួមចំណែកនៅក្នុង ផសស។

ស្រដៀងនឹងបទពិសោធន៍របស់អេក្វាទ័រដែរ ដុល្លារូបនីយកម្ម នៅបូលីវី បានកើតមានឡើងជាចម្លើយតបនឹងអតិផរណាលោត ធ្លោះ និងអស្ថិរភាពសេដ្ឋកិច្ចនៅទសវត្សរ៍១៩៧០។ ប៉ុន្តែ វិបត្តិ ជញ្ជីងទូទាត់ និងអត្រាអតិផរណា ៣២,១៣% នៅឆ្នាំ១៩៨១ បាននាំឲ្យមានការដាក់អនុវត្ត គោលនយោបាយបដិដុល្លារូបនីយ កម្មជាកាតព្វកិច្ចក្នុងឆ្នាំ១៩៨២។ ប្រាំឆ្នាំជាប់ៗគ្នានៃកំណើន ផសស អវិជ្ជមាន និងអតិផរណាលោតធ្លោះ បានកើតមាន ឡើងបន្ទាប់ពីនោះ។ អត្រាអតិផរណាប្រចាំឆ្នាំជាមធ្យម ស្ទុះឡើងយ៉ាងលឿន ដល់ ១២៣,៥៤% ក្នុងឆ្នាំ១៩៨២ ១១,៧៤៩,៦៤% ក្នុងឆ្នាំ១៩៨៥ និង ២៧៣,៣៥% ក្នុង ឆ្នាំ១៩៨៦ មុននឹងធ្លាក់ចុះមកក្នុងកម្រិតអាចគ្រប់គ្រងបាន វិញ ប្រមាណពី ១៤ ទៅ ២១% នៅអំឡុងឆ្នាំ១៩៨៧-៩២ (World Bank 2016)។ បន្ទាប់ពីនោះមក គោលនយោបាយ

អភិវឌ្ឍន៍ទីផ្សារ ដែលបានដាក់អនុវត្តនៅឆ្នាំ២០០៦ ក៏ចាប់ផ្តល់ លទ្ធផលជាវិជ្ជមាន។ នៅឆ្នាំ២០១៤ ប្រាក់បញ្ញើជារូបិយវត្ថុ បូលីវីយ៉ាណូ របស់បូលីវី ធៀបនឹងប្រាក់បញ្ញើសរុប កើនដល់ ៧៨% ធៀបនឹង ២៣% នៅឆ្នាំ២០០៦ រីឯឥណទានក្នុងស្រុក ធៀបនឹងឥណទានសរុប កើនដល់ ៩២% ធៀបនឹង ១៥% នៅឆ្នាំ ២០០៦ (Catacora 2014)។

ការព្យាយាមសម្រេចនូវ លក្ខណៈវិនិច្ឆ័យបី (ស្ថិរភាពម៉ាក្រូ សេដ្ឋកិច្ច គោលនយោបាយប្រយុទ្ធប្រយែង និងចីរភាពប្រទេស ជាតិក្នុងផ្នែកបំណុល) ហាក់ទទួលបានជោគជ័យក្នុងការធ្វើឲ្យ សេដ្ឋកិច្ចបូលីវី មានលំនឹង បន្ទាប់ពីការអនុវត្តបដិដុល្លារូបនីយកម្ម (Staines 2014)។ គោលនយោបាយនៅអំឡុងទសវត្សរ៍១៩៩០ នាំឲ្យមានអតិផរណាទាបជាងមុន កំណើនថេរនៃ ផសស និង កំណើនពាណិជ្ជកម្ម។ គោលនយោបាយលើកទឹកចិត្ត ដើរតួនាទី សំខាន់ក្នុងការជំរុញប្រាក់បូលីវីយ៉ាណូ ជាចម្បងតាមរយៈ អត្រា ខុសគ្នាខ្លាំងនូវប្រាក់បម្រុងកាតព្វកិច្ច ការបង្កើតសំវិធានធន សម្រាប់ទប់ទល់ហានិភ័យលើឥណទាន ការដាក់កម្រិតលើ បំណុលជាប្រាក់បរទេសសុទ្ធ និងពន្ធលើប្រតិបត្តិការហិរញ្ញវត្ថុជា ប្រាក់បរទេស (Staines 2014)។ តួយ៉ាង ធនាគារកណ្តាលបូលីវី បានបង្កើនអត្រាប្រាក់បម្រុងកាតព្វកិច្ច ពី ៧,៥% ដល់ ៣០% និង កំណត់អត្រាប្តូរប្រាក់ (ថ្លៃទិញ និងថ្លៃលក់ អតិបរមា និងអប្បបរមា) សម្រាប់រូបិយប័ណ្ណបរទេស ឲ្យខ្ពស់ជាង សម្រាប់ប្រាក់បូលី វីយ៉ាណូ។ ប្រតិបត្តិការជារូបិយប័ណ្ណបរទេសលើសពី ២០០០ ដុល្លារ ត្រូវជាប់ពន្ធ (MEPF 2013)។ ប្រាក់បៀវត្សរ៍អប្បបរមានៅ បូលីវី គេកំណត់វាជារូបិយវត្ថុក្នុងស្រុក គឺខុសពីនៅកម្ពុជា។ បំណុលរដ្ឋាភិបាល គិតជាភាគរយនៃ ផសស ធ្លាក់ចុះពី ៨០,៤% នៅឆ្នាំ២០០៥ មកត្រឹម ៣២,៤% នៅឆ្នាំ២០១៤ ដែលនាំឲ្យបូលីវី ជាប់ចំណាត់ថ្នាក់ទី៥ ដោយ Trading Economics (2016)^២។ លក្ខខណ្ឌទីផ្សារទាំងនេះ អំណោយផលដល់រដ្ឋាភិបាលក្នុងការ ចេញប័ណ្ណរតនាគារ ជាពិសេស ប័ណ្ណមានទឹកប្រាក់ជារូបិយវត្ថុ បូលីវីយ៉ាណូ ដែលបានជួយកាត់បន្ថយ ដុល្លារូបនីយកម្មផ្នែក ឥណទាន (Garcia-Escribano and Sosa 2011)។

ប្រទេសប៉េរូ ក៏ធ្លាប់ជួបនឹងអតិផរណាលោតធ្លោះ និងកំណើន ដុល្លារូបនីយកម្មដែរ នៅពាក់កណ្តាលទសវត្សរ៍១៩៧០ ដែល កាន់តែធ្ងន់ធ្ងរឡើង រហូតដល់រដ្ឋាភិបាលត្រូវបង្ខំឲ្យប្រជាជនប្តូរ រូបិយប័ណ្ណបរទេសដែលខ្លួនមាន ទៅជារូបិយវត្ថុក្នុងស្រុក។ ប៉ុន្តែ វិធានការនេះ ហុចលទ្ធផលផ្ទុយពីគោលបំណង ព្រោះ ដុល្លារូបនីយកម្ម បន្តកើនឡើង ហើយប្រាក់បញ្ញើជាប្រាក់ដុល្លារ កើនដល់ ៨០% នៃប្រាក់បញ្ញើសរុបនៅឆ្នាំ១៩៩០ ធៀបនឹងជាង ៦០%

^២ ការកំណត់គុណសម្បត្តិផ្នែកបំណុល ដែលរាយការណ៍ឡើងដោយ សេវា កំណត់គុណសម្បត្តិចម្បងៗប្រាំ គឺ Moody's, Standard & Poor's, Fitch, Economic Indicators, និង Financial Markets បែងចែកចំណាត់ថ្នាក់ទាំង១០ នៅក្នុង Trading Economics (2016) ដូចតទៅ៖ ទី១ ចំណាត់ថ្នាក់កំពូល ទី២ ចំណាត់ថ្នាក់ខ្ពស់ ទី៣ ចំណាត់ថ្នាក់មធ្យមកម្រិតខ្ពស់ ទី៤ ចំណាត់ថ្នាក់មធ្យម កម្រិតទាប ទី៥ ចំណាត់ថ្នាក់មានការឆក់ឱកាសកេញចំណេញមិនគួរវិនិយោគ ទី៦ ចំណាត់ថ្នាក់មានការឆក់ឱកាសកេញចំណេញខ្លាំង ទី៧ ចំណាត់ថ្នាក់មាន ហានិភ័យខ្ពស់ ទី៨ ចំណាត់ថ្នាក់មានការឆក់ឱកាសកេញចំណេញខ្លាំងបំផុត ទី៩ ចំណាត់ថ្នាក់មិនអាចសងបំណុលដោយមានការប្រមើលឃើញពីលទ្ធភាព តិចតួចក្នុងការរើបឡើងវិញ និង ទី១០ ចំណាត់ថ្នាក់មិនអាចសងបំណុល។

បន្តិច នៅទសវត្សរ៍១៩៨០ (Staines 2014)។ គោលនយោបាយអភិវឌ្ឍន៍ទីផ្សារ ដើរតួនាទីសំខាន់បំផុតក្នុងការជួយសម្រួលបដិដុល្លារបនីយកម្មនៅប្រទេសប៊ែរ។ ដំបូង វាជួយទប់កំណើនអតិផរណា ដោយធ្វើឲ្យអតិផរណាថយចុះជាងពាក់កណ្តាល ពី ១៦៣,៤០% នៅឆ្នាំ១៩៨៥ មកត្រឹម ៧៧,៩២% នៅឆ្នាំ១៩៨៦ ប៉ុន្តែ នៅឆ្នាំក្រោយៗនោះទៀត អតិផរណាបានស្ទុះឡើងវិញរហូតដល់កម្រិតកំពូល ៧៤៨១,៦៦% នៅឆ្នាំ១៩៩០ (World Bank 2016)។ គោលនយោបាយជាច្រើន ដែលបានដាក់អនុវត្តនៅដើមទសវត្សរ៍ ២០០០ បានធ្វើឲ្យប្រាក់បញ្ញើជាប្រាក់ដុល្លារ ធ្លាក់ចុះមកត្រឹម ៥២% ហើយដុល្លារបនីយកម្មឥណទានធ្លាក់មកត្រឹម ៥៥% នៅឆ្នាំ២០០៩ ធៀបនឹងជិត ៨០% ដូចគ្នានៅឆ្នាំ២០០១។

នៅទសវត្សរ៍២០០០ ម៉ាក្រូសេដ្ឋកិច្ចនៅប៊ែរ គេប្រមើលឃើញល្អ ដោយសារអតិផរណាបានថយចុះ ហើយ ផសស មានកំណើនវិជ្ជមាន។ បំណុលរដ្ឋាភិបាល គិតជាចំណែកនៃ ផសស បានថយចុះ ធ្វើឲ្យប៊ែរឡើងដល់ចំណាត់ថ្នាក់ទី៤ នៅក្នុង Trading Economics (2016) និងបានចេញផ្សាយប័ណ្ណរតនាគារមានទឹកប្រាក់ជារូបិយវត្ថុក្នុងស្រុក។ គោលនយោបាយប្រយ័ត្នប្រយែងបានអនុម័តប្រើ រួមមាន អត្រាខុសគ្នាខ្លាំងនូវប្រាក់បម្រុងកាតព្វកិច្ច ការបង្កើតសំវិធានធន សម្រាប់ទប់ទល់ហានិភ័យលើឥណទាន និង ការដាក់កម្រិតលើបំណុលជាប្រាក់បរទេសសុទ្ធ។ មានគម្លាតគ្នាយ៉ាងធំរវាង អត្រាប្រាក់បម្រុងកាតព្វកិច្ច សម្រាប់ប្រាក់សុលប៊ែរ (តិចជាង ៥%) នឹងរូបិយប័ណ្ណបរទេស (ជាង ៣០%) (Garcia-Escribano 2010) ហើយសំវិធានធន សម្រាប់ទប់ទល់ហានិភ័យលើឥណទាន ជារូបិយប័ណ្ណបរទេស (២០%) ត្រូវបានកំណត់ខ្ពស់ជាង សំវិធានធន លើឥណទានជារូបិយវត្ថុក្នុងស្រុក (៨%)។ ធនាគារកណ្តាលរបស់ប៊ែរ រក្សាស្ថិរភាពអត្រាប្តូរប្រាក់ ដោយការសន្សំបង្ហូរទុនបម្រុងអន្តរជាតិ (Sossini, Quispe and Serrano 2013)។ ដូចគ្នានឹងនៅ ប្រទេសបូលីវី ដែរ ប្រាក់បៀវត្សរ៍អប្បបរមានៅ ប្រទេសប៊ែរ ត្រូវបានកំណត់ជារូបិយវត្ថុក្នុងស្រុក។

ភាពស្រដៀងគ្នា ភាពខុសគ្នា និងគោលនយោបាយ

នៅបូលីវី កម្ពុជា អេក្វាទ័រ និងប៊ែរ ដុល្លារបនីយកម្មជាការឆ្លើយតបទៅនឹងអស្ថិរភាពសេដ្ឋកិច្ច និងនយោបាយ ជាពិសេសអតិផរណាលោតឆ្ពោះ។ ករណីនៅកម្ពុជា ខុសប្លែកពីប្រទេសដទៃទៀតទាំងអស់ ព្រោះរូបិយវត្ថុក្នុងស្រុក ត្រូវបានបោះបង់ចោលស្ទើរតែទាំងស្រុង (១៩៧៥-៧៩) ហើយបន្តិចក្រោយមកសេដ្ឋកិច្ចកម្ពុជាមានប្រាក់ដុល្លារអាមេរិកច្រើនសន្ធឹកសន្ធាប់ ហូរចូលណែនណាន់តាន់តាប់ភ្លាមៗ រហូតដល់ស្មើនឹង ពីរភាគបី នៃ ផសស នៅឆ្នាំ១៩៩៣ (Khou and Ken 2015)។

មេរៀនពីប្រទេសអេក្វាទ័រ បង្ហាញថា កម្ពុជាមិនគួរជ្រើសរើសដំណោះស្រាយ ពោលគឺ ដុល្លារបនីយកម្មជាផ្លូវការទេ ព្រោះម៉ាក្រូសេដ្ឋកិច្ចនៅកម្ពុជា គេប្រមើលថា មានស្ថិរភាពល្អ និងមាននិន្នាការវិជ្ជមាន។ ផ្អែកលើបទពិសោធន៍ដែលបូលីវី និងប៊ែរ បានឆ្លងកាត់ មានការជួយមតិយ៉ាងខ្លាំងក្លាថា កម្ពុជាគួរជៀសវាង

បដិដុល្លារបនីយកម្មជាកាតព្វកិច្ច ពីព្រោះ វាអាចត្រឹមតែធ្វើឲ្យ ដុល្លារបនីយកម្មកាន់តែកើនឡើង។ ក្នុងបញ្ហានេះ ការអភិវឌ្ឍទីផ្សារ អាចជាគោលនយោបាយដ៏ប្រសើរ សម្រាប់លើកកម្ពស់ប្រាក់រៀល (Tal and Dabadie 2007; Duma 2011)។ ការប្រៀបធៀបឆ្លងកាត់ប្រទេសនូវ បុរេលក្ខខណ្ឌសម្រាប់បដិដុល្លារបនីយកម្មបានបង្ហាញនូវភាពមិនមិនស៊ីគ្នារវាងគោលនយោបាយលើកកម្ពស់ប្រាក់រៀល និង គោលនយោបាយទាក់ទាញលំហូរចូលមូលធនមកកម្ពុជា ពីព្រោះ កិច្ចប្រឹងប្រែងទាក់ទាញភ្ញៀវទេសចរ និងវិនិយោគិនបរទេស វាជាគ្រឿងលើកទឹកចិត្តឲ្យប្រើប្រាក់ដុល្លារ។

ស្ថានភាពម៉ាក្រូសេដ្ឋកិច្ចនៅអេក្វាទ័រ មិនខុសគ្នាអ្វីច្រើនពីនៅប៊ែរ និងបូលីវីទេ ប៉ុន្តែអេក្វាទ័រជាប់ចំណាត់ថ្នាក់ទី៦ នៅក្នុង Trading Economics (2016) ព្រោះមិនអាចចេញផ្សាយរូបិយវត្ថុក្នុងស្រុករបស់ខ្លួនបាន។ កត្តាមួយដែលចូលរួមចំណែកកាត់បន្ថយដុល្លារបនីយកម្មក្នុងសេដ្ឋកិច្ចនៅបូលីវី និងប៊ែរ គឺការចេញផ្សាយប័ណ្ណរតនាគារជារូបិយវត្ថុក្នុងស្រុក។ ដោយស្ថិតនៅចំណាត់ថ្នាក់ទី៦ កម្ពុជាមានស្ថានភាពល្អ ដើម្បីចេញផ្សាយប័ណ្ណរតនាគារជាប្រាក់រៀល។ ការធ្វើដូច្នេះ អាចជួយជំរុញការប្រើប្រាស់ប្រាក់រៀល ហើយបង្កើនចំណូលក្នុងស្រុក ជាជាងចំណូលបរទេស។

ក្នុងចំណោមគោលនយោបាយប្រយ័ត្នប្រយែង បានអនុម័តប្រើដោយប្រទេសទាំងបី ដូចបានលើកយកមកសិក្សាប្រៀបធៀបនេះ គោលនយោបាយដែលបុព្វលទ្ធផលជាផ្នែកច្រើនជាងគេក្នុងការគ្រប់គ្រងដុល្លារបនីយកម្ម មានបីសំខាន់ៗ គឺអត្រាប្រាក់បម្រុងកាតព្វកិច្ច ការបង្កើតសំវិធានធន សម្រាប់ហានិភ័យលើឥណទាន និងអន្តរាគមន៍លើអត្រាប្តូរប្រាក់។ បូលីវី និង ប៊ែរ បានកំណត់ឲ្យមានគម្លាតគ្នាយ៉ាងធំរវាង អត្រាប្រាក់បម្រុងកាតព្វកិច្ចជារូបិយប័ណ្ណបរទេស និងជារូបិយវត្ថុក្នុងស្រុក ប៉ុន្តែកម្ពុជាកំណត់គម្លាតនេះ តូចណាស់ គឺ ៨% សម្រាប់ប្រាក់រៀល និង ១២,៥% សម្រាប់រូបិយប័ណ្ណបរទេស (NBC 2016)។ ប្រទេសដែលបានយកមកប្រៀបធៀបទាំងបី បានដាក់អនុវត្តនូវ គោលនយោបាយដែលផ្តល់អត្ថប្រយោជន៍ដល់រូបិយវត្ថុក្នុងស្រុក ច្រើនជាងរូបិយប័ណ្ណបរទេស។ ប៉ុន្តែ គោលនយោបាយកម្ពុជាផ្តល់លក្ខខណ្ឌសឹងតែប្រហាក់ប្រហែលគ្នា សម្រាប់ការប្រើប្រាក់រៀល និងប្រាក់ដុល្លារ។ គេឃើញមានការជំរុញឲ្យប្រើប្រាស់ប្រាក់រៀលដែរ ហើយបញ្ជីជាប្រាក់រៀល ទទួលបានអត្រាការប្រាក់ខ្ពស់ជាង ប៉ុន្តែកម្ពុជាប្រាក់រៀល ត្រូវបានគិតការប្រាក់ខ្ពស់ជាងបន្តិចទៅវិញ បើប្រៀបធៀបនឹងកម្ពុជាប្រាក់ដុល្លារ (NBC 2013)។ ប្រទេសបូលីវីបានអនុវត្តយកពន្ធលើប្រតិបត្តិការជារូបិយប័ណ្ណបរទេស និងបានកំណត់ពីទំហំនៃសំណុំកម្ចីជារូបិយវត្ថុក្នុងស្រុក។ កម្ពុជានៅមិនទាន់មានអនុវត្តគោលនយោបាយនេះទេ។

សេចក្តីសន្និដ្ឋាន

ដំណោះស្រាយកម្មវិធីកម្រិតខ្ពស់យូរអង្វែង នៅកម្ពុជា បង្កឡើងជាចម្បងមកពី ភាពមិនស៊ីគ្នានៃគោលនយោបាយដែលបង្កើតឡើង សម្រាប់លើកកម្ពស់ប្រាក់រៀល និងទាក់ទាញលំហូរចូលមូលធន។ កម្ពុជា ពិបាកនឹងអនុវត្តតាមបទពិសោធន៍នៅប្រទេសបូលីវី និងប៉េរូ ព្រោះ NBC មានតិចជាងនូវឧបករណ៍ខាងគោលនយោបាយ ដែលខ្លួនអាចប្រើបាន ហើយគោលនយោបាយដែលមានស្រាប់ មិនបានលើកទឹកចិត្តគ្រប់គ្រាន់ សម្រាប់លើកកម្ពស់ ការប្រើប្រាស់ប្រាក់រៀលឲ្យបានទូលំទូលាយឡើយ។ ម្យ៉ាងទៀត ទីផ្សារមូលធននៅកម្ពុជានៅមិនទាន់រីកលូតលាស់ពេញលេញទេ។ ប្រសិនបើកម្ពុជាចង់រក្សាវិស័យម៉ាក្រូសេដ្ឋកិច្ច និង នយោបាយឲ្យនៅតែមានលក្ខណៈវិជ្ជមានទៅអនាគតនោះ កម្ពុជាត្រូវធ្វើការកែលំអទីផ្សារមូលធនរបស់ខ្លួន។ ចំណុចនេះ អាចសម្រេចបាន តាមរយៈការចេញផ្សាយប័ណ្ណរកនាគារ។ ម្យ៉ាងវិញទៀត ដើម្បីបង្កើតនូវការលើកទឹកចិត្តឲ្យគេចង់ប្រើប្រាស់ប្រាក់រៀល គួរមានគោលនយោបាយប្រយ័ត្នប្រយែងច្រើនថែមទៀត និងសមស្របតាមស្ថានភាពទីផ្សារ និងគួរកាត់បន្ថយភាពមិនស៊ីគ្នាផ្នែកគោលនយោបាយឲ្យមកនៅកម្រិតទាបបំផុត។

ឯកសារយោង

Alvarez-Plata, P., and A. García-Herrero. 2007. "To Dollarize or De-dollarize: Consequences for Monetary Policy." Manila: Asian Development Bank.

Beresford, Melanie, Nguon Sokha, Rathin Roy, Sau Sisovanna and Ceema Namazie. 2004. *The Macroeconomics of Poverty Reduction in Cambodia*. Phnom Penh: UNDP.

Catacora, Luis Alberto Arce. 2014. "The Model that Changed Bolivia's Economy." PowerPoint presentation at Harvard University, 5 September.

Duma, Nombulelo. 2011. *Dollarization in Cambodia: Causes and Policy Implications*. Working Paper 11/49. Washington: International Monetary Fund.

García-Escribano, Mercedes. 2010. *Peru: Drivers of De-dollarization*. Working Paper 10/169. Washington: International Monetary Fund.

García-Escribano, Mercedes, and Sebastian Sosa. 2011. *What is Driving Financial De-dollarization in Latin America?* Working Paper 11/10. Washington: International Monetary Fund.

Irvin, George. 1993. *Rebuilding Cambodia's Economy: UNTAC and Beyond*. Working Paper No. 149. The Hague: Institute of Social Studies.

Kang, K. 2005. "Is Dollarization Good for Cambodia?" *Global Economic Review* 34(2): 201-211.

Khorn Dalin. 2015. "The Obstacles to Promoting Local Currency: A Cross-Country Study of Bolivia, Ecuador and Peru", Master's thesis, Korea Development Institute School of Public Policy and Management.

Khou Vouthy and Ken Odajima. 2015. *Dollarization or Dedollarization? Dollarization in Cambodia Policy to Promote the Usage of Riel*. Phnom Penh: National Bank of Cambodia and JICA Research Institute.

McGrath, Cam. 2015. "Central Bank Seeks To Promote Riel Use." *Khmer Times*, 1 July.

Menon, Jayant. 2008. "Cambodia's Persistent Dollarization: Causes and Policy Options." *ASEAN Economic Bulletin* 25(2): 228-237.

MEPF (Ministry of Economy and Public Finance). 2013. *Memoria De La Economía Boliviana 2013*. Phnom Penh: Ministry of Economy and Public Finance.

NBC (National Bank of Cambodia). 2005. *Annual Report 2005*. Phnom Penh: National Bank of Cambodia.

NBC. 2010. *Annual Report 2010*. Phnom Penh: National Bank of Cambodia.

NBC. 2013. *Annual Report 2013*. Phnom Penh: National Bank of Cambodia.

NBC. 2014. *2014 Annual Report: General Directorate of Banking Supervision*. Phnom Penh: National Bank of Cambodia.

NBC.2016. "Reserve Requirements." Accessed 2 Feb 2016, http://nbc.org.kh/english/monetary_policy/reserve_requirements.php.

Praso, S.T. 2001. "The Riel Value of Money: How the World's Only Attempt to Abolish Money Has Hindered Cambodia's Economic Development." *AsiaPacific Issues No. 49*. Honolulu: East-West Center.

Rossini, Renzo, Zenon Quispe and Enrique Serrano. 2013. *Foreign Exchange Intervention in Peru*. BIS Papers No 73. Accessed 26 Apr 2016, <http://www.bis.org/publ/bppdf/bispap73r.pdf>.

Staines, N. 2014. "De-Dollarization: A Cross-Country Perspective." Washington: International Monetary Fund.

Tal Nay Im and Michael Dabadie. 2007. "Dollarization in Cambodia." Phnom Penh: National Bank of Cambodia.

Trading Economics. 2016. "Credit Rating." Accessed 3 Oct 2015, www.tradingeconomics.com/country-list/rating.

World Bank. 2015. "Maintaining High Growth: Cambodia Economic Update". Phnom Penh: World Bank.

World Bank. 2016. "World Development Indicators 2015." Accessed 26 Apr 2016, <http://data.worldbank.org/country/cambodia>.

WTTC (World Travel and Tourism Council). 2015. "Travel and Tourism: Economic Impact 2015 Cambodia." London: World Travel and Tourism Council.

តារាងជានសេដ្ឋកិច្ច - ស្ថានភាពក្រៅប្រទេស

ផ្នែកនេះ ពណ៌នាពីស្ថានភាពសេដ្ឋកិច្ចនៅប្រទេសជុំវិញមួយ ចំនួន និងនៅអាស៊ីអាគ្នេយ៍។

នៅត្រីមាសទី៤ ឆ្នាំ២០១៥ ផលស ពិត នៅឥណ្ឌូនេស៊ីកើន ៥,០%។ កំណើន ផលស នៅម៉ាឡេស៊ី មានកម្រិត ៤,៥%។ សេដ្ឋកិច្ចប្រទេសសិង្ហបុរី មានកំណើន ១,៨% ធៀបនឹង ២,១% នៅត្រីមាសដូចគ្នា កាលពីឆ្នាំមុន។ ថៃមានអត្រាកំណើន ផលស ប្រចាំឆ្នាំ ២,៨% ប៉ុន្តែទាបជាងឆ្នាំមុន ០,១៦កតាភាគរយ។ កំណើន ផលស ពីមួយឆ្នាំទៅមួយឆ្នាំនៅវៀតណាម ឡើងដល់ ៧,០% ដោយសារមានកំណើនផលិតផលផ្នែកឧស្សាហកម្ម និង វិនិយោគបរទេសកម្រិតខ្ពស់។

នៅត្រីមាសទី៤ ឆ្នាំ២០១៥ កំណើន ផលស ពិត នៅចិន ឡើងដល់ ៦,៨% និង ហុងកុង ដល់ ១,៩% ។ កំណើននៅកូរ៉េ ខាងត្បូង ឡើងដល់ ៣,០% រីឯនៅតៃវ៉ាន់ វាធ្លាក់ចុះដល់ -០,៥%។ តៃវ៉ាន់មានកំណើនទាបបំផុតនៅត្រីមាសនេះ គិតចាប់ពីអំឡុង ពេលមានវិបត្តិហិរញ្ញវត្ថុសាកលមក។

នៅត្រីមាសទី៤ នេះដែរ កំណើនពីមួយឆ្នាំទៅមួយឆ្នាំនៅ សហភាពអឺរ៉ុប មានកម្រិត ១,៥%។ កំណើន ផលស ពិតនៅជប៉ុន ធ្លាក់ចុះមកត្រឹម ០,៥%។ ចំណាយផ្ទាល់ខ្លួនកម្រិតទាបនៅជប៉ុន វារួមចំណែកនៅក្នុងកំណើនទាបនេះ។ កំណើន ផលស ពិតនៅ សហរដ្ឋអាមេរិក ធ្លាក់ចុះមកត្រឹម ១,៨% ធៀបនឹង ២,៤% កាលពី មួយឆ្នាំមុន។ តម្លៃរឹងមាំនៃប្រាក់ដុល្លារបានបង្កើនថ្លៃទិនិញនាំចេញ នៅសហរដ្ឋអាមេរិក។

អតិផរណាក្នុងពិភពលោក និងអត្រាប្តូរប្រាក់

នៅត្រីមាសទី៤ ឆ្នាំ២០១៥ អត្រាអតិផរណានៅប្រទេសមួយ ចំនួនក្នុងតំបន់អាស៊ី បានកើនឡើង រីឯប្រទេសអាស៊ានខ្លះទៀត នៅតែមានបរិក្ខណៈ។

អតិផរណានៅកម្ពុជា មានកម្រិត ២,០% ធៀបមួយឆ្នាំមុន។ កំណើនថ្លៃសាំងនៅឥណ្ឌូនេស៊ី ធ្វើឲ្យអតិផរណាកើនឡើង ចាប់ តាំងពីឆ្នាំ២០១៣ មក។ នៅត្រីមាសទី៤ ឆ្នាំ២០១៥ អតិផរណា នៅឥណ្ឌូនេស៊ី ចុះទាបជាងត្រីមាសមុន ២,៣៦កតាភាគរយ ប៉ុន្តែវានៅតែមានកម្រិតខ្ពស់ នៅក្នុងចំណោមប្រទេសអាស៊ាន។ អតិផរណានៅម៉ាឡេស៊ី មានអត្រា ២,៦% គឺចុះទាបជាងត្រីមាស មុន ០,៤៦កតាភាគរយ។ បរិក្ខណៈនៅតែបន្តកើតមាននៅ សិង្ហបុរី ក្នុងអត្រា ០,៧%។ បរិក្ខណៈ កើតមានឡើង ៤ត្រីមាស ជាប់គ្នានៅប្រទេសថៃ ហើយក្នុងត្រីមាសទី៤ នេះ វាមានអត្រា ០,៩%។ អតិផរណានៅវៀតណាម មានអត្រា ០,៣% ហើយ ក្នុងឆ្នាំ២០១៥ នេះ វាបានថយចុះគួរឲ្យកត់សំគាល់ បើធៀបនឹង ឆ្នាំ២០១៤។

អតិផរណា បានធ្លាក់ចុះបន្តិច មកត្រឹម ១,៥% នៅប្រទេសចិន ប៉ុន្តែវាឡើងដល់២,៤%នៅហុងកុង និង ១,១%នៅកូរ៉េខាងត្បូង។ អតិផរណានៅតៃវ៉ាន់ មានដល់ ០,៣% តែមានត្រឹម ០% កាលពី ត្រីមាសមុន។ អតិផរណា ឡើងដល់ ០,៣% នៅតំបន់អឺរ៉ុប ០,៧% នៅជប៉ុន និង ០,៤% នៅសហរដ្ឋអាមេរិក។

នៅត្រីមាសទី៤ ប្រាក់រៀល ឡើងថ្លៃ ១,០% ធៀបនឹងត្រីមាស មុន ទល់នឹងប្រាក់ដុល្លារ ដល់ ៤០៥១រៀល/ដុល្លារ រីឯប្រាក់ បាតថៃ ធ្លាក់ថ្លៃ ១,៧% និង ប្រាក់ដុល្លារវៀតណាម ធ្លាក់ថ្លៃ ១,២%។ ប្រាក់យ៉ាន់ចិន ធ្លាក់ថ្លៃ ១,៦% ទល់នឹងប្រាក់ដុល្លារ ធៀបនឹង ត្រីមាសមុន រីឯប្រាក់យេនជប៉ុន ឡើងថ្លៃ ០,៧%។

ថ្លៃទំនិញនៅលើទីផ្សារពិភពលោក

នៅត្រីមាសទី៤ ទំនិញសំខាន់ៗនៅលើទីផ្សារពិភពលោក ធ្លាក់ថ្លៃធៀបនឹងឆ្នាំមុន។ ពោត ធ្លាក់ថ្លៃ ៣,៧% មកត្រឹម ១៦៧,១ដុល្លារ/តោន ប្រេងដូងប្រេង ធ្លាក់ថ្លៃ ២៧,៦% មកត្រឹម ៥១៨,០ដុល្លារ/តោន ហើយកៅស៊ូ ធ្លាក់ថ្លៃ ២០,១% មកត្រឹម ១២២៩,១ដុល្លារ/តោន។ អង្ករ ធ្លាក់ថ្លៃ ១២,៥% មកត្រឹម ៣៧៦,៣ដុល្លារ/តោន ហើយសណ្តែកសៀង ធ្លាក់ថ្លៃ ១៨,៦% មកត្រឹម ៣៥៨,០ដុល្លារ/តោន។ ប្រេងនៅ ធ្លាក់ថ្លៃ ៤៨,៣% មកត្រឹម ៣៨,០ដុល្លារ/តោន ហើយវារួមចំណែកក្នុងការធ្លាក់ថ្លៃ ប្រេងសាំង ៣១,៩% និងប្រេងម៉ាស៊ូត ៤០,៩% ។

អត្ថបទនេះ ធៀបរៀងដោយលោកស្រី ស្រី បុប្ផាវត្ត ជាអ្នកស្រាវជ្រាវ និង លោកស្រី ប៉ុន ជូរណា ជាជំនួយការស្រាវជ្រាវ នៅវិទ្យាស្ថាន CDRI។

តារាង១. កំណើន ផលិត ពិត នៃផលិតផលកម្មប្រើសម្រាប់ ពីឆ្នាំ២០១០-២០១៥ (កំណើនជាភាគរយធៀបនឹងឆ្នាំមុន)

	2010	2011	2012	2013	2014				2015				
					Q1	Q2	Q3	Q4	Q1	Q2	Q3	Q4	
ប្រទេសអាស៊ានប្រើសម្រាប់													
កម្ពុជា	6.0	7.1	7.3	7.4	-	-	-	-	-	-	-	-	-
ឥណ្ឌូណេស៊ី	6.2	6.5	6.3	5.8	5.2	5.1	5.0	5.4	4.7	4.7	4.7	5.0	
ម៉ាឡេស៊ី	9.0	4.9	5.4	4.6	6.2	6.4	5.6	5.8	5.6	4.9	4.7	4.5	
សិង្ហបុរី	14.7	4.7	1.3	3.8	5.1	2.4	2.4	2.1	2.6	1.8	1.9	1.8	
ថៃ	7.9	0.0	6.7	2.8	3.1	0.3	0.6	2.2	3.3	2.2	2.9	2.8	
វៀតណាម	6.4	6.2	5.2	5.4	4.8	5.5	6.4	6.8	6.1	6.5	6.8	7.0	
ប្រទេសអាស៊ានប្រើសម្រាប់													
ចិន	10.4	9.3	7.7	7.7	7.1	7.5	7.3	7.3	7.1	7.0	6.9	6.8	
ហុងកុង	6.9	4.9	2.9	3.0	2.5	1.8	2.7	2.2	2.1	2.8	2.3	1.9	
កូរ៉េខាងត្បូង	6.1	3.6	2.1	2.8	4.1	3.5	3.2	2.8	2.4	2.2	2.7	3.0	
តៃវ៉ាន់	11.1	4.2	1.2	2.2	3.1	3.7	3.8	3.3	3.4	0.5	-1.0	-0.5	
ប្រទេសឧស្សាហកម្មប្រើសម្រាប់													
អឺរ៉ុប-១២	1.6	1.6	-0.5	0.1	0.9	0.7	0.3	0.9	1.0	1.2	1.6	1.5	
ជប៉ុន	4.1	-0.8	1.7	1.7	3.1	-0.1	-1.2	0.5	-0.9	0.7	1.0	0.5	
សហរដ្ឋអាមេរិក	2.7	1.8	2.1	1.8	2.3	2.6	2.3	2.4	2.7	2.3	2.2	1.8	

Sources: International Monetary Fund, Economist and countries' statistics offices

តារាង២. អត្រាអតិផរណានៃផលិតផលកម្មប្រើសម្រាប់ ពីឆ្នាំ២០១០-២០១៥ (កំណើនថ្លៃជាភាគរយធៀបនឹងឆ្នាំមុន-មធ្យមភាគតាមការិយបរិច្ឆេទ)

	2010	2011	2012	2013	2014				2015				
					Q1	Q2	Q3	Q4	Q1	Q2	Q3	Q4	
ប្រទេសអាស៊ានប្រើសម្រាប់													
កម្ពុជា	4.1	5.5	3.0	3.0	4.5	4.9	4.0	2.2	1.0	1.0	0.8	2.0	
ឥណ្ឌូណេស៊ី	5.1	5.4	4.3	7.0	7.7	7.1	4.3	6.5	6.6	7.1	7.1	4.8	
ម៉ាឡេស៊ី	1.7	3.2	1.7	2.1	3.5	3.3	3.0	2.8	0.7	2.1	3.0	2.6	
សិង្ហបុរី	2.9	5.2	4.6	2.3	1.0	2.3	0.9	-0.1	-0.3	-0.4	-0.6	-0.7	
ថៃ	3.1	3.8	3.0	2.2	2.0	2.5	2.0	1.1	-0.5	-1.1	-1.1	-0.9	
វៀតណាម	9.0	18.6	9.3	6.6	4.8	4.7	4.5	5.4	0.7	1.0	0.5	0.3	
ប្រទេសអាស៊ានប្រើសម្រាប់													
ចិន	3.2	5.4	2.7	2.6	2.1	2.2	2.0	1.5	1.2	1.4	1.7	1.5	
ហុងកុង	2.4	5.3	4.1	4.0	4.1	3.6	4.9	5.0	4.4	3.1	2.3	2.4	
កូរ៉េខាងត្បូង	3.0	4.4	2.1	1.1	1.1	1.6	1.4	1.0	0.6	0.5	0.6	1.1	
តៃវ៉ាន់	1.0	1.4	1.9	0.8	1.1	1.6	1.5	1.6	2.9	-0.7	0.0	0.3	
ប្រទេសឧស្សាហកម្មប្រើសម្រាប់													
អឺរ៉ុប-១២	1.6	2.7	2.5	1.4	0.6	0.6	0.4	0.2	-0.3	0.2	0.0	0.3	
ជប៉ុន	-0.7	0.1	-0.03	0.4	1.5	3.6	3.4	2.6	2.3	0.5	0.2	0.7	
សហរដ្ឋអាមេរិក	1.7	3.2	2.1	1.5	1.4	2.1	1.8	1.3	-0.4	0.0	0.1	0.4	

Sources: International Monetary Fund, Economist and National Institute of Statistics

តារាង៣. អត្រាប្តូរប្រាក់ធៀបនឹងដុល្លារអាមេរិកនៃរូបិយវត្ថុរបស់ផលិតផលកម្មប្រើសម្រាប់ ពីឆ្នាំ២០១០-២០១៥ (មធ្យមភាគតាមការិយបរិច្ឆេទ)

	2010	2011	2012	2013	2014				2015				
					Q1	Q2	Q3	Q4	Q1	Q2	Q3	Q4	
ប្រទេសអាស៊ានប្រើសម្រាប់													
កម្ពុជា (រៀល)	4187.1	4063.6	4037.8	5369.6	3993.8	4026.9	4059.5	4070.1	4042.2	4056.7	4091.8	4050.9	
ឥណ្ឌូណេស៊ី (រូពីយ៉ា)	9089.9	4374.0	9363.0	13892.2	11765.8	11615.3	11775.7	12244.1	12809.2	13125.2	13858.0	13786.3	
ម៉ាឡេស៊ី (រឹងប៊រូត)	3.2	1.5	3.1	4.2	3.3	3.2	3.2	3.4	3.6	3.7	4.1	4.3	
សិង្ហបុរី (ដុល្លារសិង្ហបុរី)	1.4	1.3	1.2	1.7	1.3	1.3	1.3	1.3	1.4	1.3	1.4	1.4	
ថៃ (បាត)	31.7	30.5	31.1	41.0	32.6	32.4	32.1	32.7	32.6	33.2	35.2	35.8	
វៀតណាម (ដុង)	19200.8	20574.3	20856.9	27987.1	21093.8	20923.2	21221.9	21314.0	21372.9	21712.7	22164.6	22420.7	
ប្រទេសអាស៊ានប្រើសម្រាប់													
ចិន (យ៉ង់)	6.8	6.5	6.3	8.2	6.1	6.2	6.2	6.1	6.2	6.2	6.3	6.4	
ហុងកុង (ដុល្លារហុងកុង)	7.8	7.8	7.8	10.3	7.8	7.8	7.8	7.8	7.8	7.8	7.8	7.8	
កូរ៉េខាងត្បូង (វ៉ុន)	1156.3	1108.6	1126.6	1460.0	1069.7	1028.9	1027.5	1088.4	1101.7	1097.4	1170.0	1158.3	
តៃវ៉ាន់ (ដុល្លារតៃវ៉ាន់-NT\$)	31.3	29.4	29.6	39.6	30.3	30.1	30.0	30.9	31.6	30.8	32.0	32.6	
ប្រទេសឧស្សាហកម្មប្រើសម្រាប់													
អឺរ៉ុប-១២ (អឺរ៉ូ)	0.8	0.7	0.8	1.0	0.7	0.7	0.8	0.8	0.9	0.9	0.9	0.9	
ជប៉ុន (យ៉េន)	87.8	79.9	79.8	130.2	102.8	102.1	104.0	114.6	119.2	121.4	122.2	121.4	

Sources: International Monetary Fund, Economist and National Bank of Cambodia

តារាង៤. ថ្លៃផលិតផលប្រើសម្រាប់នៅលើទីផ្សារពិភពលោក ពីឆ្នាំ២០១០-២០១៥ (មធ្យមភាគតាមការិយបរិច្ឆេទ)

	2010	2011	2012	2013	2014				2015				
					Q1	Q2	Q3	Q4	Q1	Q2	Q3	Q4	
ពោត (US No. 2) - USA (USD/តោន)	185.9	291.7	298.4	259.4	209.9	214.0	174.1	173.5	174.2	168.4	169.5	167.1	
ប្រេងឆ្នុងប្រេង-អឺរ៉ុបពាយព្យ (USD/តោន)	900.8	1125.4	999.3	856.9	911.3	887.1	772.0	715.3	627.9	664.0	514.6	518.0	
កៅស៊ូ SMR 5 (USD/តោន)	3405.7	4630.6	3200.7	2575.3	2034.7	1777.6	1672.1	1538.1	1450.2	1525.9	1365.5	1229.1	
អង្ករ (Thai 100%B) - បាងកក (USD/តោន)	506.6	558.5	594.8	533.8	450.7	411.7	447.0	430.3	426.0	396.3	383.3	376.3	
សណ្តែកសៀង (US No. 1) - USA (USD/តោន)	449.8	540.7	591.4	538.4	552.3	517.8	457.3	439.7	363.9	393.7	347.6	358.0	
ប្រេងឆ្នៅ - OPEC spot (USD/ផុង)	76.8	106.2	109.5	105.9	104.7	105.9	100.8	73.4	50.9	60.5	48.2	38.0	
សាំង - US Gulf Coast (សេន/ប៊ែរត)	53.3	71.9	74.6	71.2	70.1	74.1	70.0	48.3	40.1	49.0	42.2	32.9	
ម៉ាស៊ូត (ស្តាន់ដារតិច លេខ២) - US Gulf Coast (សេន/ប៊ែរត)	56.1	75.7	80.7	78.4	77.5	77.1	73.7	57.5	44.6	48.4	39.9	34.0	

Sources: Food and Agriculture Organisation and US Energy Information Administration

តារាងជាលក្ខណៈសង្ខេប - ស្ថានភាពក្នុងប្រទេស

សកម្មភាពសេដ្ឋកិច្ចសំខាន់ៗ

នៅត្រីមាសទី៤ ឆ្នាំ២០១៥ អនុម័តវិនិយោគគិតជាទ្រព្យសកម្មជាប់លាប់ កើន ៨៣,១% ធៀបនឹងត្រីមាសមុន និង ២៤១,៤% ធៀបនឹងមួយឆ្នាំមុន ដល់ ២៥៤,៦លានដុល្លារ។ វិនិយោគក្នុងវិស័យកសិកម្ម ធ្លាក់ចុះ ៦៦,១% ធៀបត្រីមាសមុនមក ត្រឹម ២៦,៨លានដុល្លារ។ វិនិយោគក្នុងវិស័យឧស្សាហកម្ម កើន ២១៤,៣% ដល់ ៤១០,៤លានដុល្លារ ប៉ុន្តែដោយឡែកក្នុងអនុវិស័យកាត់ដេរ វាធ្លាក់ចុះ ១៣,៣%។ វិនិយោគក្នុងវិស័យសេវាកម្ម កើន ៦,៩% ធៀបត្រីមាសមុន ដល់ ៧៤,៥លានដុល្លារ ដោយក្នុងនោះអនុវិស័យសណ្ឋាគារ និងទេសចរណ៍ រួមចំណែក ៣៨,០លានដុល្លារ។

នៅត្រីមាសទី៤ នេះដែរ ភ្ញៀវបរទេសមកដល់កម្ពុជាសរុប កើន ៣៦,៧% ធៀបនឹងត្រីមាសមុន ប៉ុន្តែធ្លាក់ចុះ ៩,៦% បើធៀបនឹងត្រីមាសដូចគ្នា កាលពីឆ្នាំមុន។ ភ្ញៀវមកដល់តាមផ្លូវអាកាស កើន ២០,៩% ហើយតាមផ្លូវគោក និងផ្លូវទឹក កើន ៥៥,៣% ធៀបនឹងត្រីមាសមុន។

ការនាំចេញសរុប ធ្លាក់ចុះ ១១,០% ធៀបត្រីមាសមុន ប៉ុន្តែកើន ៨,១% ធៀបឆ្នាំមុន។ ការនាំចេញសម្លៀកបំពាក់ រួមចុះ ១៥,៧% ធៀបត្រីមាសមុន មកត្រឹម ១៦៨១,២លានដុល្លារ។ ការនាំចេញទៅសហភាពអឺរ៉ុប និងសហរដ្ឋអាមេរិក ធ្លាក់ចុះ ១០,៤% និង ២៥,០% រៀងគ្នា ធៀបត្រីមាសមុន ប៉ុន្តែការនាំចេញទៅប្រទេសអាស៊ាន កើន ៤,៣%។ ការនាំចេញផលិតផលកសិកម្ម កើន ៤៣,៤% ធៀបនឹងត្រីមាសមុន ក្នុងនោះ ការនាំចេញឈើ កើន ១១០,០% ត្រី កើនឡើង ៥០% និង អង្ករ កើនឡើង ៨០,៥%។ ការនាំចេញកៅស៊ូ ធ្លាក់ចុះ ៣,៤% ហើយការនាំចេញផលិតផលកសិកម្មផ្សេងទៀត ធ្លាក់ចុះ ៣២,៤%។

នៅត្រីមាសទី៤ ដដែលនេះ ការនាំចូល កើន ១,៤% ធៀបត្រីមាសមុន និង ៥,០% ធៀបឆ្នាំមុន ដល់ ២៩៤៩,១លានដុល្លារ។ ការនាំចូលប្រេងម៉ាស៊ូត កើន ៧,៥% ដល់ ១៥០លានដុល្លារ រីឯការនាំចូលប្រេងសាំង ធ្លាក់ចុះ ៣២,៦% មកត្រឹម ៦៥,១លានដុល្លារ ហើយការនាំចូលសម្ភារសំណង់ ធ្លាក់ចុះ ៨,៣% មកត្រឹម ៤២,១លានដុល្លារ។

ហិរញ្ញវត្ថុសាធារណៈ

នៅត្រីមាសទី៣ ឆ្នាំ២០១៥ ចំណូលរដ្ឋាភិបាលសរុប រួមចុះ ៧,២% ធៀបត្រីមាសមុនមកត្រឹម ៣០៦៣,៨ប៊ីលានរៀលក្នុងនោះ ចំណូលចរន្ត ធ្លាក់ចុះ ៧,៥% មកត្រឹម ៣០២៨,៧ប៊ីលានរៀល។ ចំណូលពន្ធ រួមចំណែក ៨៦,៧% ក្នុងចំណូលរដ្ឋាភិបាលសរុប ដោយបានធ្លាក់ចុះ ១១,៦% មកត្រឹម ២៦៥៦,២ប៊ីលានរៀល។ ចំណូលមិនមែនពន្ធ កើន ៣៨,៨% ដល់ ៣៧២,៥ប៊ីលានរៀល។ នៅត្រីមាសដដែលនេះ ចំណាយសរុបកើន ៦៩,៩% ធៀបត្រីមាសមុន ដល់ ៣៣៣៧,៥ប៊ីលានរៀល ដោយសារកំណើន ១១,១%

(៦៤៩,៩ប៊ីលានរៀល) នៃចំណាយមូលធន និង ៩៤,៨% (២៦៨៧,៧ប៊ីលានរៀល) នៃចំណាយចរន្ត។

អតិផរណា និងអត្រាប្តូរប្រាក់

នៅត្រីមាសទី៤ ឆ្នាំ២០១៥ អតិផរណា មានអត្រា ២,០%។ ថ្លៃស្បៀងអាហារ និងភេសជ្ជៈគ្មានជាតិស្រា កើន ៤,៧% ប៉ុន្តែថ្លៃដឹកជញ្ជូន ធ្លាក់ចុះ ៨,៩%។ ប្រាក់រៀល ឡើងថ្លៃ ១,០% ទល់នឹងប្រាក់ដុល្លារ, ២,៧% ទល់នឹងប្រាក់បាតថៃ និង ២,២% ទល់នឹងប្រាក់ដុងរៀតណាម ធៀបនឹងត្រីមាសមុន។ មាស ធ្លាក់ថ្លៃ ៣,៨% ធៀបត្រីមាសមុន រីឯប្រេងម៉ាស៊ូត ធ្លាក់ថ្លៃ ១១,៧% ហើយសាំង ធ្លាក់ថ្លៃ ១១,៥%។

ស្ថានភាពទ្រព្យ

ចំណូលប្រចាំថ្ងៃពិតរបស់អ្នកលក់បន្លែ អ្នករើសអេតចាយ កម្មករសំណង់មានជំនាញ អ្នករត់ម៉ូតូឌុប និងអ្នកស៊ីឈ្នួលធ្វើស្រែ បានកើនឡើងធៀបនឹងខែកុម្ភៈ ឆ្នាំមុន រីឯប្រាក់ចំណូលប្រចាំថ្ងៃពិតរបស់ ៤ក្រុមពលករងាយរងគ្រោះផ្សេងទៀត ធ្លាក់ចុះ។

នៅខែកុម្ភៈ ៩៤% នៃអ្នកឆ្លើយសម្ភាសន៍ គឺជាប្រភពចំណូលចម្បងសម្រាប់គ្រួសារគាត់។ ជាមធ្យម ពួកគេធ្វើការ ៩,៥ម៉ោង/ថ្ងៃ ដោយមាន ៥៦% ប្រកបមុខរបរតែមួយគត់ និង ៤៤% ផ្សេងទៀត មានមុខរបរពីរ។

នៅខែកុម្ភៈ ២០១៦ ប្រាក់កម្រៃប្រចាំថ្ងៃរបស់កម្មករកាត់ដេរ កើន ២,០% ធៀបនឹងខែកុម្ភៈ ឆ្នាំមុន ដល់ ១៤.៩៣៧រៀល។ កម្រិតការអប់រំជាមធ្យមរបស់អ្នកឆ្លើយសម្ភាសន៍ទាំងអស់ គឺថ្នាក់បឋមសិក្សា។ ៦៤% នៃពួកគេ ទទួលបានការបណ្តុះបណ្តាល ភ្ជាប់នឹងការងារតែម្តង ហើយមានតែ ១០% ប៉ុណ្ណោះ ដែលបានចូលរួមក្នុងវគ្គបណ្តុះបណ្តាលឯកជន។ កម្មករកាត់ដេរ ជាមធ្យមធ្វើការ ៦ថ្ងៃ ឬ ៥៤ម៉ោង/សប្តាហ៍ ក្នុងនោះប្រហែល ៤៧% មានការងារថែមម៉ោងម្តងម្កាល និង ២៨% មានការងារថែមម៉ោងជាញឹកញាប់។ ចំណាយសរុបរបស់កម្មករកាត់ដេរ អស់ដល់ ៤៣% នៃប្រាក់ចំណូលរបស់គាត់ ហើយក្នុងចំណាយសរុបនេះ ចំណាយលើអាហារ មាន ៦៧% និងចំណាយលើការជួលផ្ទះ មាន ១៩%។ ពួកគេ ៧៧% មិនអាចសន្សំប្រាក់សម្រាប់ថ្ងៃអនាគត ឡើយ ហើយប្រសិនបើរោងចក្រត្រូវបិទទ្វារ ពួកគេ ៥៥% នឹងស្វែងរកការងារផ្សេងទៀតធ្វើនៅរាជធានីភ្នំពេញ ហើយ ៤៥% ទៀតនឹងវិលត្រឡប់ទៅស្រុកកំណើតវិញ។

នៅខែកុម្ភៈដដែល ចំណូលរបស់អ្នកលក់បន្លែ កើន ៣៦% ធៀបនឹងខែកុម្ភៈ ឆ្នាំមុន ដល់ ២០.៤០៣រៀល/ថ្ងៃ។ ពួកគេភាគច្រើនរស់នៅក្នុងខេត្តកណ្តាល (៣០%) ឬស្វាយរៀង (២៨%) ហើយ ៨% រស់នៅរាជធានីភ្នំពេញ។ ពួកគេ ៩៥% ជាអ្នករកចំណូលចម្បងនៅក្នុងគ្រួសារ។ ពួកគេជួលផ្ទះស្នាក់នៅជាមួយមនុស្សបីនាក់ផ្សេងទៀតជាមធ្យម ហើយចំណាយអស់ ៣៨% នៃប្រាក់ចំណូលទៅលើអាហារ ការថែទាំសុខភាព និងការដឹកជញ្ជូន។

អត្ថបទនេះ រៀបរៀងដោយលោកស្រី ស្រី បុប្ផាវត្ត ជាអ្នកស្រាវជ្រាវ និងលោកស្រី ប៉ុន ជូរីណា ជាជំនួយការស្រាវជ្រាវ នៅវិទ្យាស្ថាន CDRI។

ប្រាក់ចំណូលរបស់អ្នករើសអេតចាយ កើន ៥,៤% ធៀបនឹងឆ្នាំមុន ដល់ ១១.១៩៦រៀល/ថ្ងៃ។ ពួកគេមានដើមកំណើតមកពី ខេត្តព្រៃវែង (៤៩%) តាកែវ (១៥%) កំពង់ចាម កំពង់ស្ពឺ កំពង់ធំ កំពត កណ្តាល ស្វាយរៀង និងរាជធានីភ្នំពេញ ហើយស្ទើរតែគ្រប់គ្នា ជាអ្នករកចំណូលចម្បងនៅក្នុងគ្រួសារ។ អ្នកឆ្លើយសម្ភាសន៍ ៨០% ផ្លាស់ទីមករស់នៅភ្នំពេញជាមួយគ្រួសារខ្លួន។ អ្នករើសអេតចាយ ត្រូវចំណាយអស់ជាមធ្យម ៣៤% នៃចំណូលសរុបរបស់ខ្លួន ពិសេសទៅលើអាហារ។

ចំណូលប្រចាំថ្ងៃរបស់កម្មករសំណង់គ្មានជំនាញ ធ្លាក់ចុះ ២,៨% មកត្រឹម ១៦.២១៧រៀល។ ពួកគេមួយភាគធំ មកពីខេត្តស្វាយរៀង និងព្រៃវែង ហើយជាអ្នករកចំណូលចម្បងក្នុងគ្រួសារ។ ពួកគេត្រូវចំណាយអស់ ៨៤% នៃការចាយវាយសរុបប្រចាំថ្ងៃ ទៅលើអាហារ។

ចំណូលប្រចាំថ្ងៃរបស់អ្នកលីសែង ធ្លាក់ចុះ ១១,១% ធៀបនឹងខែកុម្ភៈ ឆ្នាំមុន មកត្រឹម ១៤.៩៣៧រៀល។ អ្នកឆ្លើយសម្ភាសន៍គ្រប់គ្នា ជាអ្នករកចំណូលចម្បងនៅក្នុងគ្រួសារ។ ពួកគេ ៧៨% មកភ្នំពេញតែម្នាក់ឯង ហើយស្នាក់នៅរួមគ្នាជាមួយមនុស្ស ៥នាក់ទៀតជាមធ្យម។ ពួកគេចំណាយភាគច្រើនទៅលើ អាហារ គឺរហូតដល់ ៣៨% នៃចំណូលសរុប។ ពួកគេមួយភាគធំ ជួយទ្រទ្រង់គ្រួសារ និងមិនអាចសន្សំប្រាក់សម្រាប់ថ្ងៃអនាគតឡើយ។

ចំណូលប្រចាំថ្ងៃរបស់អ្នករត់តុធ្លាក់ចុះ ៦,៩% ធៀបមួយឆ្នាំមុន មកត្រឹម ៧៨៨៦រៀល។ អ្នកឆ្លើយសម្ភាសន៍គ្រប់គ្នា ស្នាក់នៅតាមភោជនីយដ្ឋានដែលខ្លួនធ្វើការ។ ពួកគេ ចំណាយ ២៧% នៃចំណូលប្រចាំថ្ងៃទៅលើអាហារ និង ៣,៧% ទៅលើការថែទាំសុខភាព។ ពួកគេមិនអាចសន្សំប្រាក់ទេ ព្រោះប្រាក់នៅសល់ត្រូវធ្វើទៅឲ្យក្រុមគ្រួសារ។

តារាង១. គម្រោងវិនិយោគឯកជនបានអនុម័ត ឆ្នាំ២០១០-១៥*

	2010	2011	2012	2013	2014				2015			
					Q1	Q2	Q3	Q4	Q1	Q2	Q3	Q4
	ទ្រព្យសកម្មជាប់លាប់ (លានដុល្លារ)											
កសិកម្ម	530.7	725	531.6	930.5	28.9	27.6	0.0	0.0	25.8	38.08	79.1	26.8
ឧស្សាហកម្ម	403.7	2860.1	829.3	3257	179.0	239.3	434.3	149.9	342.8	130.91	130.6	410.4
កាត់ដេរ	122.8	393.9	497	324.1	109.3	172.4	81.6	30.3	63.9	42.4	63.7	55.2
សេវាកម្ម	1337.3	3425.4	916.6	140.7	219.1	114.4	191.5	0.0	2504.6	85.64	69.7	74.5
សណ្ឋាគារ និងទេសចរណ៍	1105.1	2850.9	691.5	106	163.3	15.4	268.1	0.0	60.6	0.0	0	38.0
សរុប	2271.7	7010.42	2278.0	4328	426.9	302.2	625.8	149.9	2873.2	254.6	279.4	511.7
	បម្រែបម្រួលជាភាគរយធៀបនឹងត្រីមាសមុន											
សរុប	-	-	-	-	-75.8	-29.2	64.1	-76.0	1816.8	-91.1	9.7	83.1
	បម្រែបម្រួលជាភាគរយធៀបនឹងឆ្នាំមុន											
សរុប	-61.3	209	-67.5	90.1	95.1	-81.8	142.7	-91.5	573.0	-33.2	-55.3	241.4

*Including expansion project approvals. Source: Cambodian Investment Board

តារាង២. តម្លៃគម្រោងសំណង់នៅភ្នំពេញបានអនុម័ត ឆ្នាំ២០០៩-១៥

	2009	2010	2011	2012	2013	2014				2015		
						Q1	Q2	Q3	Q4	Q1	Q2	Q3
	លានដុល្លារ											
ភូមិគ្រឹះ និងផ្ទះ	213.9	220.1	405.1	547.3	658.9	133.6	84.0	33.1	20.4	122.3	-	-
ផ្សេងៗ	187.8	217.8	199.9	463.6	859.6	190.0	141.7	105.6	11.7	49.8	-	-
សរុប	441.2	489.8	605.0	1010.9	1518.5	323.6	225.7	138.7	32.1	172.0	-	-
	បម្រែបម្រួលជាភាគរយធៀបនឹងត្រីមាសមុន											
សរុប	-	-	-	-	-	34.3	-30.2	-38.5	-77.8	437.3	-	-
	បម្រែបម្រួលជាភាគរយធៀបនឹងឆ្នាំមុន											
សរុប	-60.5	11.0	23.5	67.1	28.1	8.0	-9.2	-64.2	-86.7	-46.8	-	-

Source: Department of Cadastre and Geography of Phnom Penh municipality

តារាង៣. ចំនួនអ្នកដំណើររបរទេសមកដល់ប្រទេសកម្ពុជា ឆ្នាំ២០១០-១៥

	2010	2011	2012	2013	2014				2015			
					Q1	Q2	Q3	Q4	Q1	Q2	Q3	Q4
	ចំនួនអ្នកដំណើរ (ពាន់នាក់)											
តាមផ្លូវអាកាស	1304.3	1480.4	1722.1	2017.7	699.0	438.2	497.5	638.8	725.1	497.4	563.8	681.3
តាមផ្លូវគោក និងទឹក	1094.6	1401.4	1862.2	2192.5	569.0	495.2	501.2	663.9	647.6	496.7	481.1	747.0
សរុប	2398.9	2881.8	3584.3	4210.2	1268.0	933.4	998.7	1302.7	1372.6	994.2	1044.9	1428.4
	បម្រែបម្រួលជាភាគរយធៀបនឹងត្រីមាសមុន											
សរុប	-	-	-	-	10.0	-26.4	7.0	30.4	5.4	-27.6	5.1	36.7
	បម្រែបម្រួលជាភាគរយធៀបនឹងឆ្នាំមុន											
សរុប	13.6	20.1	24.4	17.5	8.0	1.4	3.5	13.0	8.3	6.5	4.6	9.6

Source: Ministry of Tourism

តារាង៤. ការនាំចេញ និងនាំចូល ឆ្នាំ២០១០-១៥ *

	2010	2011	2012	2013	2014				2015			
					Q1	Q2	Q3	Q4	Q1	Q2	Q3	Q4
លានដុល្លារ												
ការនាំចេញសរុប	3630.2	4929.5	6106.4	6982.4	1976.5	1859.8	2132.5	2137.1	2170.1	2182	2595	2309.3
ក្នុងនេះ៖ សម្លៀកបំពាក់ទៅ	3223.4	4259.6	5015.4	5386.1	1464.0	1379.2	1624.7	1492.6	1548.8	1601.7	1995.3	1681.2
- សហរដ្ឋអាមេរិក	1853.9	2055.3	2143.3	2075.2	531.1	452.5	511.2	468.8	491.08	494.3	585.3	438.8
- សហភាពអឺរ៉ុប	809.5	1322.2	1716.9	1969.6	532.7	558.5	673.8	638.7	617.3	685.9	844.1	756.6
- អាស៊ាន	9.9	17.6	39.4	60.2	21.9	19.3	20.5	21.7	24.8	24.6	26.4	27.5
- ជប៉ុន	86.5	147.0	188.6	278.7	101.4	74.9	117.6	89.2	121.4	93.6	170.8	138.4
- ប្រទេសផ្សេងៗ	463.6	717.5	927.2	1002.9	277.0	273.9	301.6	274.2	294.2	303.4	368.8	319.9
កសិកម្ម	164.9	362.1	376.7	554.5	167.0	157.3	133.7	166.4	150.3	127.3	111.4	159.7
- កៅស៊ូ	89.1	197.6	176.6	175.2	31.7	40.0	34.8	47.5	41.7	40.9	42.1	40.7
- ឈើ	34.1	48.8	36.8	73.6	55.9	48.4	19.6	8.2	13.9	9.8	7.3	15.3
- ត្រី	2.8	3.1	2.0	1.2	0.3	0.2	0.1	0.2	0.2	0.2	0.08	0.1
- អង្ករ	34.7	106.6	146.4	262.3	57.9	52.8	55.8	82.0	89.5	72.4	54.7	98.8
- ផលិតផលកសិកម្មផ្សេងៗ	4.1	6.0	14.9	42.4	21.2	16.0	23.5	28.5	5.2	4.0	7.2	4.9
ផ្សេងៗ	242.0	307.9	714.4	1088.2	345.5	323.3	373.0	478.2	471.0	452.9	488.0	468.4
ការនាំចូលសរុប ក្នុងនេះ៖	5190.6	6375.9	8593.3	8639.4	2238.2	2454.4	2794.8	2807.9	2717.3	2920.3	2907.9	2949.07
សាំង	108.6	294.4	308.0	306.4	77.4	83.2	80.2	93.9	34.5	92.2	96.5	65.1
ម៉ាស៊ីន	203.8	447	559.5	569.1	148.5	142.5	163.4	147.9	45.1	152.7	139.6	150.0
សម្ភារសំណង់	57.6	48.1	66.1	80.8	27.8	29.2	29.0	31.6	12.4	42.0	45.9	42.1
ផ្សេងៗ	4820.6	5586.4	7659.1	7682.6	1984.5	2199.5	2522.2	2534.0	835.2	2633.0	2626.0	2691.9
ជញ្ជីងពាណិជ្ជកម្ម	-1560.5	-1446.4	-1341.6	-1610.9	-261.7	-589.5	-662.3	-670.8	-547.2	-738.3	-312.9	-639.7
បម្រែបម្រួលជាការយល់ឃើញនិងត្រីមាសមុន												
ការនាំចេញសម្លៀកបំពាក់សរុប	-	-	-	-	9.8	-5.8	17.8	-8.1	3.8	3.4	24.6	-15.7
ការនាំចេញសរុប	-	-	-	-	8.9	-5.9	14.7	0.2	1.5	0.5	18.9	-11.0
ការនាំចូលសរុប	-	-	-	-	5.1	9.4	14.1	0.5	-3.2	7.5	-0.4	1.4
បម្រែបម្រួលជាការយល់ឃើញនិងឆ្នាំមុន												
ការនាំចេញសម្លៀកបំពាក់សរុប	25.7	32.1	17.7	7.4	19.5	9.6	3.6	11.9	5.8	16.1	22.8	12.6
ការនាំចេញសរុប	25.1	35.8	23.9	14.3	25.3	14.8	8.3	17.7	9.8	17.3	21.7	8.1
ការនាំចូលសរុប	19.8	22.8	16.8	0.5	2.1	10.8	35.7	31.8	21.4	19.2	4.0	5.0

* Import data include tax-exempt imports. Sources: Department of Trade Preference Systems, MOC and Customs and Excise Department, MEF (website)

តារាង៥. ប្រតិបត្តិការថវិកាជាតិលើមូលដ្ឋានសាច់ប្រាក់ ឆ្នាំ២០០៩-១៥ (ប៊ីលានរៀល)

	2009	2010	2011	2012	2013	2014				2015		
						Q1	Q2	Q3	Q4	Q1	Q2	Q3
ចំណូលសរុប	4885.2	5989.0	6251.4	7691.9	8255.2	2220.5	2793.7	2580.6	2948.6	2647.8	3301.6	3063.8
ចំណូលចរន្ត	4855.9	5859.1	6179.3	7443.8	8233.2	2219.2	2765.2	2571.4	2803.6	2638.0	3274.5	3028.7
ចំណូលពន្ធ	4268.0	4693.0	5277.5	6334.8	7198.1	1988.7	2383.1	2264.6	2358.8	2430.6	3006.1	2656.2
ពន្ធក្នុងស្រុក	3088.6	3533.6	4071.6	5002.8	5728.1	1593.6	1943.2	1798.0	1891.6	2012.6	2481.6	2153.9
ពន្ធលើពាណិជ្ជកម្មក្រៅប្រទេស	1064.7	1159.4	1205.9	1331.7	1470.0	449.0	439.9	466.5	467.2	418.0	524.5	502.3
ចំណូលមិនមែនពន្ធ	702.1	1166.1	901.8	1118.2	1035.2	176.6	382.1	306.9	444.8	207.4	268.5	372.5
ចំណូលលើទ្រព្យសម្បត្តិ	64.6	291.1	63.8	143.0	84.0	11.1	40.8	21.2	15.4	3.0	16.7	35.9
លក់ទំនិញ និងសេវា	408.0	460.1	588.7	667.4	750.3	160.3	197.5	212.9	300.5	189.6	219.2	304.6
ចំណូលមិនមែនពន្ធផ្សេងទៀត	228.2	408.9	249.3	298.8	200.8	5.2	143.7	72.7	128.9	14.8	32.6	31.8
ចំណូលជាមូលធន	29.3	129.9	72.1	247.9	73.4	1.3	28.5	9.2	145.0	9.8	27.1	35.0
ចំណាយសរុប	7383.5	8784.6	9032.4	9660.9	12535.7	2618.8	2867.2	3349.0	4471.4	2093.3	1964.8	3337.5
ចំណាយជាមូលធន	2694.9	2853.2	3546.9	3628.3	5567.5	1187.1	1395.9	1421.7	1586.0	654.4	584.7	649.9
ចំណាយចរន្ត	4440.0	4773.1	5341.2	6188.4	6968.3	1431.7	1471.4	1927.3	2885.4	1438.9	1380.1	2687.7
បៀវត្សរ៍	2012.0	2048.8	2170.6	2486.6	2997.3	860.0	931.0	918.4	1046.1	945.3	959.1	1281.2
ឧបត្ថម្ភធន និងជំនួយសង្គមកិច្ច	871.4	1099.4	1518.8	1586.8	1563.0	213.1	259.6	434.8	719.5	194.3	207.1	544.0
ចំណាយចរន្តផ្សេងទៀត	1556.6	1624.8	1651.8	2115.1	2408.0	358.6	280.8	574.1	1119.9	299.3	213.9	862.4
សមតុល្យដំបូង	-2498.3	-2795.7	-1271.4	-1969.0	-4280.6	-398.4	-73.5	-768.5	-522.8	554.5	1336.8	-273.8
ហិរញ្ញប្បទានពីក្រៅប្រទេស	1746.1	1845.2	-2781.0	2457.8	4326.2	977.9	1123.9	1,012.5	857.9	368.9	330.1	297.6
ហិរញ្ញប្បទានក្នុងស្រុក	474.9	938.6	2379.2	-332.9	824.4	-915.0	-172.9	-279.3	-61.4	-2464.8	-793.3	-259.1

Source: MEF website

តារាង៦. សន្ទស្សន៍ថ្លៃទំនិញប្រើប្រាស់ អត្រាប្តូរប្រាក់ និងថ្លៃមាស (មធ្យមភាគតាមការិយបរិច្ឆេទ) ២០១០-១៥

	2010	2011	2012	2013	2014				2015			
					Q1	Q2	Q3	Q4	Q1	Q2	Q3	Q4
(ឆ្នាំគោល ២០០៦)	សន្ទស្សន៍ថ្លៃទំនិញប្រើប្រាស់ (បម្រែបម្រួលជាភាគរយធៀបនឹងឆ្នាំមុន)											
ភ្នំពេញ - ទំនិញគ្រប់មុខ	4.1	5.4	2.3	3.9	4.6	4.8	4.0	2.1	1.0	1.0	0.8	2.0
- អាហារ និងភេសជ្ជៈមិនមែនស្រា	4.4	6.5	2.5	4.9	5.7	5.3	5.1	3.4	4.2	3.9	3.3	4.7
- ដឹកជញ្ជូន	7.0	6.9	3.3	-1.0	-1.1	0.5	-0.2	-3.3	-10.9	-7.9	-9.1	-8.9
	អត្រាប្តូរប្រាក់ ថ្លៃមាស ថ្លៃប្រេងឥន្ធនៈ (តាមអត្រាទីផ្សារនៅភ្នំពេញ)											
រៀលក្នុង ១ ដុល្លារ	4187.1	4063.6	4039.2	4036.2	3993.8	4026.9	4059.5	4064.7	4042.2	4056.7	4091.8	4050.9
រៀលក្នុង ១ បាតថៃ	133.1	133.2	130.0	124.9	123.0	124.8	127.1	124.6	124.4	122.6	116.8	113.6
រៀលក្នុង ១០០ ដុងវៀតណាម	21.7	19.7	19.4	19.1	19.1	19.2	19.2	19.1	19.0	18.8	18.6	18.2
ថ្លៃមាស (ដុល្លារក្នុង១ដី)	147.5	184.5	200.9	152.3	156.6	155.9	155.5	141.1	150.9	144.4	136.0	130.9
ថ្លៃម៉ាស៊ូត (រៀល/លីត្រ)	3859.3	4761.2	4941.2	4852.1	4971.2	5006.7	5047.6	4382.8	3823.4	4032.0	3840.2	3389.4
ថ្លៃសាំង (រៀល/លីត្រ)	4368.1	5044.5	5312.7	5083.3	5171.5	5200.0	5348.6	4613.0	3986.2	4189.0	4048.9	3582.5

Sources: NIS, NBC and CDRI

តារាង៧. ស្ថានភាពរូបិយវត្ថុ ឆ្នាំ២០០៩-១៥ (តួលេខនៅចុងការិយបរិច្ឆេទ)

	2009	2010	2011	2012	2013	2014				2015		
						Q1	Q2	Q3	Q4	Q1	Q2	Q3
	ប៊ីលានរៀល											
ទ្រព្យសកម្មបរទេសសុទ្ធ	14,655.0	16,697.9	17,893.9	18,154.5	21,260.1	23,344.4	26,235.8	26,817.8	26,699.7	26,823	27,975.3	26,359.2
ទ្រព្យសកម្មក្នុងស្រុកសុទ្ធ	1573.0	2778.9	5760.8	10,437.4	11,508.3	11,817.4	12,024.4	13,950.5	15,859.8	16,863.2	18,178.3	20,600.9
ឥណទេយ្យសុទ្ធលើរភ្នាក់ងារ	-2252.0	-2126.6	-2123.1	-2486.4	-2794.9	-3349.3	-3747.3	-4113.0	-4359.1	-5064	-5666.1	-5933.1
ឥណទានដល់វិស័យឯកជន	10,532.0	13,331.2	17,552.8	23,536.6	27,608.8	28,584.5	30,621.3	33,226.4	36,244.6	37,759.4	40995	43,807.1
រូបិយវត្ថុទូទៅ M2	16,228.0	19,476.8	23,654.7	28,591.9	32,768.4	35,161.8	38,259.9	40,768.3	42,559.5	43,685.2	46,153.7	46,960.1
រូបិយវត្ថុ M1	3120.0	3220.9	3956.2	4045.7	4878.2	5376.2	5231.3	5583.1	6308.4	6628.0	6293.1	6287.5
រូបិយវត្ថុផ្សេងៗ	13,108.0	16,255.9	19,698.5	24,546.2	27,890.2	29,785.7	33,028.5	35,185.2	36,251.1	37,058.2	39,860.6	40,672.6
	បម្រែបម្រួលជាភាគរយធៀបនឹងឆ្នាំមុន											
រូបិយវត្ថុទូទៅ M2	36.9	20.0	17.8	20.9	14.6	15.4	20.8	38.9	29.9	24.2	20.6	15.2
រូបិយវត្ថុ M1	30.1	3.2	16.9	2.3	20.6	19.5	14.1	18.3	29.3	23.3	20.3	12.6
រូបិយវត្ថុផ្សេងៗ	38.6	24.0	17.9	44.6	13.6	14.6	22.0	42.8	30.0	24.4	20.7	15.6

Source: National Bank of Cambodia

តារាង៨. ចំណូលប្រចាំថ្ងៃជាមធ្យមពិតរបស់ពលករងាយរងគ្រោះ (ថ្លៃថែរ ខែវិច្ឆិកា ឆ្នាំ២០០០)

	ចំណូលប្រចាំថ្ងៃ (ជាដុល្លារ)									បម្រែបម្រួលជាភាគរយធៀបនឹងឆ្នាំមុន		
	2012	2013	2014			2015			2016	2014	2015**	2016
			ឧសភា	សីហា	វិច្ឆិកា	កុម្ភៈ	ឧសភា	សីហា	កុម្ភៈ			
អ្នកលក់ស្លឹក	10,303	10,438	10,764	9867	11,634	12,950	12,467	11,799	11,919	3.2	15.1	-8.0
អ្នកលក់ស្រែ	12,143	13,247	12,590	13,399	16,189	16,798	15,782	14,314	14,937	2.5	15.1	-11.1
អ្នកលក់បន្លែតូចតាច	10,771	11,366	13,581	15,373	17,735	15,007	18,171	14,423	20,403	29.8	7.6	36.0
អ្នករើសអេកបាយ	8680	9819	9214	8337	9548	10,627	14,169	12,237	11,196	-6.6	34.6	5.4
អ្នកបម្រើតុភោជនីយដ្ឋាន*	6111	6697	6696	7565	9435	8466	8742	8100	7,886	12.8	6.9	-6.9
អ្នកស៊ីយូលធ្វើស្រែ	6151	6599	5836	8494	6781	8303	8063	9869	8,512	16.3	0.1	2.5
កម្មកររោងចក្រកាត់ដេរ	8932	10,161	11,412	11,607	12,092	14,644	14,803	15,515	14,937	-0.5	8	2.0
អ្នករត់ម៉ូតូឌុប	12,930	13,450	13,401	12,656	14,259	14,549	14,692	14,124	15,577	16.3	8.3	7.1
កម្មករសំណង់គ្មានជំនាញ	11,078	13,184	15,343	15,401	15,437	16,678	15,453	13,916	16,217	13.9	16.4	-2.8
កម្មករសំណង់មានជំនាញ	13,743	15,442	15,792	20,420	18,303	17,050	19,918	18,905	18,915	10.0	34.1	10.9

* Waitresses' earnings do not include meals and accommodation provided by shop owners. Surveys on the revenue of waitresses, rice-field workers, garment workers, motorcycle taxi drivers and construction workers began in February 2000. **Data in November 2015 is not available.

Source: CDRI

ភពីទំព័រ ២០ តំណែងថ្មីៗ...

អ្នកវិទ្យាសាស្ត្រក្នុងស្រុកផ្នែកសង្គម ឲ្យធ្វើការស្រាវជ្រាវក្នុងបំណង ផ្តល់ព័ត៌មានដល់អ្នកធ្វើការសម្រេចចិត្តផ្នែកគោលនយោបាយ។

ថ្ងៃទី៧ មីនា៖ CDRI ដោយរួមសហការជាដៃគូជាមួយធនាគារ ANZ Royal និងមានកិច្ចសហការឧបត្ថម្ភពី ក្រុមហ៊ុនធានារ៉ាប់រង Manulife បានរៀបចំសន្និសីទចក្ខុវិស័យលើកទី១០ ស្តីពី "ជំរុញ ការងារទៅមុខ៖ ហេដ្ឋារចនាសម្ព័ន្ធនៅក្នុងប្រទេស និងនៅក្នុង តំបន់ និងឡើយស្ថិតសម្រាប់ការតភ្ជាប់ កំណើន និងអភិវឌ្ឍន៍" នៅ សណ្ឋាគារសូហ្វីតែលភ្នំពេញភោគីត្រា។ សម្តេចអគ្គមហាសេនា បតីតេជោ ហ៊ុន សែន នាយករដ្ឋមន្ត្រីនៃព្រះរាជាណាចក្រកម្ពុជា បានផ្តល់កិត្តិយសដ៏ខ្ពង់ខ្ពស់ អញ្ជើញចូលរួមជាអធិបតី និងថ្លែង សុន្ទរកថាគន្លឹះបើកសន្និសីទ។ សន្និសីទនេះ មានការចូលរួមពី សំណាក់កាត់ត្រីនៃក្រុមហ៊ុនស្រុក មកពី ស្ថាប័នខ្ពស់ៗរបស់រដ្ឋ ដៃគូអភិវឌ្ឍន៍ វិស័យឯកជន និងអ្នកសិក្សាស្រាវជ្រាវ ដែលមាន ជំនាញឯកទេសផ្នែកស្រុក និងការអភិវឌ្ឍហេដ្ឋារចនាសម្ព័ន្ធ ដើម្បីបំផុសការពិភាក្សាស្តីពី បញ្ហាប្រឈម - តើត្រូវធ្វើអ្វីខ្លះ? តួអង្គសំខាន់ៗ និងបញ្ហាចោទ (ការធ្វើផែនការ ការអនុវត្ត និង ក្របខ័ណ្ឌបទបញ្ញត្តិ) និងធ្វើការរួមគ្នាដើម្បីសម្រេចជោគជ័យ និង កត្តាចម្បងៗនាំឲ្យមានជោគជ័យ។

ថ្ងៃទី៨ មីនា៖ ក្នុងកិច្ចប្រជុំពេញអង្គនៃក្រុមប្រឹក្សាភិបាល CDRI ដែលមានឯកឧត្តម បណ្ឌិត សុក ស៊ីផាន់ណា ជាប្រធាននោះ សមាជិកក្រុមប្រឹក្សាភិបាលក្នុងស្រុក និងមកពីបរទេស បានធ្វើការ ពិភាក្សាពី ស្ថានភាពបច្ចុប្បន្នរបស់ CDRI បញ្ហាប្រឈម ឱកាស និងមធ្យោបាយដើម្បីលុតលាស់ទៅមុខ។

ថ្ងៃទី១៦ មីនា៖ ស្ថានទូតសិង្ហបុរីប្រចាំនៅកម្ពុជា បានអញ្ជើញ លោកនាយកប្រតិបត្តិផ្តល់នូវបទឧទ្ទេសនាមួយស្តីពី "ការអភិវឌ្ឍ និងសេដ្ឋកិច្ចកម្ពុជា" ជូនដល់មន្ត្រី ២០រូប មកពីក្រសួងការបរទេស ប្រទេសសិង្ហបុរី។

ថ្ងៃទី១៤ មីនា៖ លោកនាយកប្រតិបត្តិ បានចូលរួមក្នុងវេទិកា សន្ទនាមួយស្តីពី "ការប្រែប្រួលអាកាសធាតុ និងផែនការបន្ស៊ាំនៅ សហគមន៍" ដែលរៀបចំឡើងដោយ CDRI នៅខេត្តសៀមរាប និង ទទួលបានការអញ្ជើញចូលរួមពី ឯកឧត្តម គឹម ឆៃហៀង អភិបាល ខេត្តរង នៃខេត្តសៀមរាប។ កិច្ចប្រជុំនេះ ជាឱកាសល្អមួយទៀត សម្រាប់លោកនាយកប្រតិបត្តិ ធ្វើទំនាក់ទំនងជាមួយអ្នកពាក់ព័ន្ធ ផ្សេងៗ និងតំណាងមកពី ក្រសួងធនធានទឹកនិងឧតុនិយម អាជ្ញាធរអប្សរា ក្រសួងបរិស្ថាន និង ដៃគូអភិវឌ្ឍន៍នានា ដូចជា ធនាគារអភិវឌ្ឍន៍អាស៊ី (ADB) ជាដើម។

ថ្ងៃទី២១ មីនា៖ ឯកឧត្តម បណ្ឌិត សុក ស៊ីផាន់ណា ប្រធានក្រុម ប្រឹក្សាភិបាល CDRI និង លោកនាយកប្រតិបត្តិ បានទទួលការ សម្ភាសន៍ពីសំណាក់សារព័ត៌មាន Blue Media ស្តីពីលទ្ធផលនៃ សន្និសីទចក្ខុវិស័យប្រទេសកម្ពុជាឆ្នាំ២០១៦។

ថ្ងៃទី២២ មីនា៖ នៅក្នុងកិច្ចជួបសំណេះសំណាលជាមួយ លោកស្រី Ruth Stewart អនុប្រធានផ្នែកបេសកកម្មប្រចាំកម្ពុជា នៃស្ថានទូតអូស្ត្រាលី ថ្នាក់គ្រប់គ្រងជាន់ខ្ពស់ និងអ្នកស្រាវជ្រាវ នៃ CDRI បានធ្វើការផ្លាស់ប្តូរមតិយោបល់គ្នាស្តីពី វិធីសាស្ត្រចូល

ពាក់ព័ន្ធដោយមានផលប្រយោជន៍ទៅវិញទៅមក ក្នុងពេលអនុវត្ត កម្មវិធីស្រាវជ្រាវផ្នែកអប់រំដែលទទួលបានមូលនិធិពី DFAT។

ការស្រាវជ្រាវ ផ្នែកកសិកម្ម

ក្រុមស្រាវជ្រាវ កំពុងអនុវត្តគម្រោងសិក្សាចំនួន ៧។ របាយការណ៍សម្រេចលើកទី២ សម្រាប់ការសិក្សាស្តីពី សកម្មភាព បង្កើតប្រាក់ចំណូលមិនមែនកសិកម្មនៅកម្ពុជា ដែលទទួល មូលនិធិពី អង្គការកសិកម្ម និងស្បៀងអាហារ (FAO) បាន ចងក្រងរួចរាល់ហើយ ដោយផ្អែកលើមតិយោបល់ និងព័ត៌មាន ត្រឡប់ពីជំនាញការ FAO។ ការវិភាគទិន្នន័យសម្រាប់គម្រោង ផលប៉ះពាល់នៃគោលនយោបាយជំរុញការនាំចេញអង្ករ និងសន្តិ សុខស្បៀង បានចប់សព្វគ្រប់ ហើយការពិនិត្យឯកសារពាក់ព័ន្ធ និងការចងក្រងរបាយការណ៍ កំពុងដំណើរការទៅមុខ។ សម្រាប់ គម្រោងស្រាវជ្រាវពី ផលប៉ះពាល់នៃចំណាយសាធារណៈផ្នែក អប់រំទៅលើមូលធនមនុស្ស ភាពក្រីក្រ និងវិសមភាព៖ វិធីសាស្ត្រ CGE សម្រាប់កម្ពុជា ដែលទទួលបានជំនួយទ្រទ្រង់ពី អង្គការ ភាពជាដៃគូសម្រាប់គោលនយោបាយសេដ្ឋកិច្ច (PEP) នោះ ម៉ូដែលតុល្យភាពទូទៅអាចគណនាបាន (computable general equilibrium) បានកសាងរួចរាល់ហើយ ក្នុងអំឡុង ពេលទស្សនកិច្ចសិក្សានៅទីក្រុងប៉ារីស របស់ប្រធាន ក្រុមស្រាវជ្រាវ ហើយរបាយការណ៍សម្រេច ក៏បានដាក់ជូនទៅ ម្ចាស់ជំនួយដែរ។ របាយការណ៍បង្ហាញគំនិតគ្រួសាវ សម្រាប់ គម្រោងកសិកម្មមានការស្រោចស្រពនៅកម្ពុជា ក្រោមជំនួយ ទ្រទ្រង់ពី មហាវិទ្យាល័យជាតិអូស្ត្រាលីនោះ បានដាក់ជូន ពិនិត្យរួចរាល់ ហើយក្រុមស្រាវជ្រាវកំពុងរៀបចំសិក្ខាសាលា សម្រាប់អ្នកពាក់ព័ន្ធរបបម ដែលគ្រោងធ្វើឡើងនៅខែឧសភា។ ឧបករណ៍អង្កេតសម្រាប់គម្រោង ការសាកល្បងគំរូបែបថ្មីនៃការ ផ្សព្វផ្សាយបច្ចេកទេសកសិកម្ម នៅក្នុងគម្រោងអភិវឌ្ឍន៍កសិកម្ម និងជំរុញកំណើនសេដ្ឋកិច្ច (PADEE) របស់កម្ពុជា ដែលផ្តល់ មូលនិធិដោយ វិទ្យាស្ថានស្រាវជ្រាវគោលនយោបាយស្បៀង អាហារអន្តរជាតិ (IFPRI) បានកសាងរួចរាល់ ហើយការបណ្តុះ បណ្តាល និងការចុះសិក្សាដល់កន្លែង គ្រោងចាប់ផ្តើមនៅខែ ឧសភា។

កម្មវិធី គំនិតផ្តួចផ្តើមផ្នែកគោលនយោបាយសាធារណៈ សម្រាប់តំបន់មេគង្គក្រោម (LMPPI) បានទទួលយកសំណើ អនុវត្តគម្រោងមួយ ដែលក្រុមស្រាវជ្រាវដាក់ស្នើឡើងកាលពី ត្រីមាសមុន ហើយកិច្ចសន្យាអនុវត្តគម្រោង នឹងរៀបចំរួចរាល់ នៅខែមេសា។ គម្រោងស្តីពី ការវាយតម្លៃលើផលប៉ះពាល់ ចុងក្រោយនៃកម្មវិធី HARVEST ដែលទទួលជំនួយហិរញ្ញវត្ថុពី ទីភ្នាក់ងារសហរដ្ឋអាមេរិកសម្រាប់ការអភិវឌ្ឍអន្តរជាតិ (USAID) នោះ កំពុងដំណើរការទៅមុខ។ តាមសំណើរបស់ សាកល វិទ្យាល័យរដ្ឋមីស៊ីហ្គិន (MSU) ការវាយតម្លៃលើផលប៉ះពាល់ នោះ ត្រូវបានលើកទៅអនុវត្តនៅខែសីហា-កញ្ញា ២០១៦។

ផ្នែកសេដ្ឋកិច្ច

ការសិក្សាស្តីពី លទ្ធផលលើយុវជន និងកត្តាកំណត់ភាពងាយរងគ្រោះ និងលទ្ធផលអវិជ្ជមានសម្រាប់យុវជន និង ការស្វែងយល់ពី ជម្រើសចិញ្ចឹមជីវិតរបស់សិស្សបោះបង់ការសិក្សាថ្នាក់មធ្យមសិក្សា ដែលទទួលបានជំនួយទ្រទ្រង់ពី អង្គការដើម្បីសហប្រតិបត្តិការសេដ្ឋកិច្ច និងអភិវឌ្ឍន៍ (OECD) បានបញ្ចប់ដោយជោគជ័យ។ ក្រុមស្រាវជ្រាវ នឹងចែករំលែកលទ្ធផលស្រាវជ្រាវជាមួយ ក្រសួងអប់រំ យុវជន និងកីឡា នៅក្នុងកិច្ចប្រជុំធ្វើបទបង្ហាញត្រួសច្រឡំ គ្រោងរៀបចំឡើងក្នុងខែឧសភា។ គម្រោងស្តីពី ការកំណត់ច្រកធ្វើប្រាក់ និងការគ្រប់គ្រងប្រាក់ធៀបកម្ពុជានៅកម្ពុជា ហើយនិងសៀវភៅណែនាំសហគមន៍សេដ្ឋកិច្ចអាស៊ានសម្រាប់សហគ្រាសអាជីវកម្មនៅកម្ពុជា ក៏ជិតបានរួចរាល់ដែរ។

របាយការណ៍កែសម្រួលឡើងវិញស្តីពី ទំនាក់ទំនងរវាងគោលនយោបាយសាធារណៈរបស់ប្រទេសជាដៃគូ ចំណាកស្រុក និងការអភិវឌ្ឍន៍ ករណីសិក្សា និងមតិមួយចំនួនផ្នែកគោលនយោបាយដែលជាការសិក្សាទទួលបានជំនួយទ្រទ្រង់ពី OECD នោះ បានបញ្ជូនទៅឲ្យម្ចាស់ជំនួយដើម្បីសម្រេចយល់ត្រឡប់ពី អ្នកមានជំនាញពាក់ព័ន្ធ។ ក្រុមស្រាវជ្រាវ ត្រៀមរៀបចំសិក្ខាសាលាផ្សព្វផ្សាយលទ្ធផលចុងក្រោយក្នុងខែមិថុនា។ ការចងក្រងរបាយការណ៍សម្រាប់សមាសភាគនៅសល់ចុងក្រោយ ស្តីពីប្រសិទ្ធភាពស្ថាប័នមីក្រូហិរញ្ញវត្ថុនៅកម្ពុជានៃគម្រោងស្រាវជ្រាវរយៈពេល ៥ឆ្នាំ ស្តីពី កំណើនសម្រាប់គ្រប់គ្នាដែលទទួលបានជំនួយទ្រទ្រង់ពី Sida កំពុងដំណើរការទៅមុខ។ របាយការណ៍បណ្តោះអាសន្នស្តីពី ការពិនិត្យឡើងវិញលើការងារមិនទាន់ចប់៖ កត្តាកំណត់នៃលទ្ធភាពទទួលបានឥណទាន និងផលប៉ះពាល់លើផលិតកម្មកសិកម្ម និងការប្រើប្រាស់ដីនៅជនបទកម្ពុជា បានបញ្ជូនទៅម្ចាស់ជំនួយហើយ ដើម្បីសម្រេចយល់ត្រឡប់។ គម្រោងស្តីពី ការបណ្តុះបណ្តាលវិជ្ជាជីវៈ និងការវិវត្តក្នុងទីផ្សារពលកម្ម៖ ការពិសោធន៍ដោយចៃដន្យ ក្នុងចំណោមជនកម្ពុជាទើបពេញវ័យក៏កំពុងជឿនលឿនទៅមុខដែរ។ ការស្រាវជ្រាវចំពោះលទ្ធផលនេះទទួលបានមូលនិធិពីកម្មវិធី បណ្តាញស្រាវជ្រាវមហាអន្តរជាតិបេតុង (GMS-Net) ដែល មជ្ឈមណ្ឌលស្រាវជ្រាវអភិវឌ្ឍន៍អន្តរជាតិនៃប្រទេសកាណាដា (IDRC) ផ្តល់ជំនួយទ្រទ្រង់ឲ្យ។ ក្រុមស្រាវជ្រាវកំពុងជ្រើសរើសអ្នកចូលរួមក្នុងគម្រោងនេះ ដើម្បីទៅទទួលការបណ្តុះបណ្តាលជំនាញ ដែលផ្តល់ឲ្យដោយ អង្គការដើម្បីភាពញញឹមនៃកុមារ (PSE)។

ផ្នែកអប់រំ

នៅខែមករា អ្នកស្រាវជ្រាវជាន់ខ្ពស់ផ្នែកអប់រំ បានចូលរួមជាតំណាងវិទ្យាស្ថាន CDRI នៅក្នុងសន្និសីទ Biennial លើកទី១០ នៃសមាគម Comparative Education Society of Asia នៅទីក្រុងម៉ានីល។ កម្ពុជា ដែលមានអ្នកតំណាងមកពី CDRI និងដៃគូក្នុងស្រុកជាច្រើនទៀត បានទទួលជោគជ័យក្នុងការដាក់សំណើទទួលរៀបចំសន្និសីទ Biennial ថ្នាក់តំបន់ នៅខេត្តសៀមរាបនៅខែឧសភា ២០១៨ ខាងមុខ។ CDRI កំពុងធ្វើការជាមួយសាកលវិទ្យាល័យក្រុងស្រុកមួយ និងក្រសួងអប់រំ ក្នុងការរៀបចំសន្និសីទផ្នែកអប់រំដ៏ល្បីល្បាញនេះ។

រដ្ឋាភិបាលអូស្ត្រាលី បានអញ្ជើញប្រធានផ្នែកអប់រំនៃ CDRI ដើម្បីតំណាងឲ្យវិទ្យាស្ថាន នៅក្នុងកម្មវិធីទស្សនកិច្ចពិសេសរបស់ពួកគេ។ ជាលទ្ធផល CDRI បានបង្កើតភាពជាដៃគូជាមួយសមភាគីអូស្ត្រាលីជាច្រើន មានជាអាទិ៍ មជ្ឈមណ្ឌលមើលប៊ិនសម្រាប់ការសិក្សាពីឧត្តមសិក្សា, វិទ្យាស្ថាន LH Martine សម្រាប់ការដឹកនាំ និងគ្រប់គ្រងឧត្តមសិក្សា និង ក្រសួងអប់រំនិងបណ្តុះបណ្តាលនៃប្រទេសអូស្ត្រាលី។

សំណើស្រាវជ្រាវ និងកសាងសមត្ថភាពសំខាន់ៗពីរ បានបញ្ជូនទៅម្ចាស់ជំនួយក្នុងខែកុម្ភៈ និង មីនា។ CDRI បានធ្វើការជាមួយសាកលវិទ្យាល័យម៉ាឡេស៊ី និងដៃគូក្នុងផ្នែកសិក្សាស្រាវជ្រាវនៅអាស៊ី និងអឺរ៉ុប ជាង ១០ស្ថាប័នទៀត ក្នុងការដាក់សំណើស្រាវជ្រាវមួយស្តីពី "ការជួយសម្រួលដល់សហប្រតិបត្តិការ និងការលើកស្ទួយអាស៊ាន" បន្ទាប់ពី កម្មវិធី Erasmus+ បានប្រកាសឲ្យដាក់សំណើស្រាវជ្រាវលើប្រធានបទ "ការកសាងសមត្ថភាពក្នុងផ្នែកឧត្តមសិក្សា"។ សំណើស្រាវជ្រាវទី២ ស្តីពី "ភាពជាអ្នកដឹកនាំក្នុងការអប់រំពីទេសចរណ៍ប្រកបដោយចីរភាព ដើម្បីកំណើនសេដ្ឋកិច្ច និងការផ្តល់សិទ្ធិអំណាចឲ្យស្ត្រី" បានបញ្ជូនទៅ ក្រសួងការបរទេស និងពាណិជ្ជកម្ម នៃប្រទេសអូស្ត្រាលី រួចហើយ។ គម្រោងនេះ ជាកិច្ចសហការរវាង CDRI, សាកលវិទ្យាល័យ Griffith, សាកលវិទ្យាល័យភូមិន្ទពេញ, នាយកដ្ឋានឧត្តមសិក្សានៃក្រសួងអប់រំ និងក្រសួងទេសចរណ៍។

ផ្នែកបរិស្ថាន

គម្រោងស្រាវជ្រាវរយៈពេល ៣ឆ្នាំ ទទួលបានមូលនិធិពី IDRC ស្តីពី ការប្រែប្រួលអាកាសធាតុ និងអភិបាលកិច្ចទឹកនៅកម្ពុជា បានចប់សព្វគ្រប់នៅខែមីនា ដោយមានការបោះពុម្ពផ្សាយជាសៀវភៅមួយមានចំណងជើងថា "ពង្រឹងសមត្ថភាពបន្ស៊ុនិងការប្រែប្រួលអាកាសធាតុ៖ អភិបាលកិច្ច និងដំណោះស្រាយល្អៗសម្រាប់ប្រជាជនមូលដ្ឋាន និងស្ថាប័នថ្នាក់ក្រោមជាតិ"។ ក្នុងខែមីនា នេះ មានការរៀបចំព្រឹត្តិការណ៍សំខាន់ៗ ៤។ ទី១ សិក្ខាសាលាបណ្តុះបណ្តាលគ្រូបង្គោល រៀបចំឡើងនៅខេត្តសៀមរាប និងមានការចូលរួមពី ថ្នាក់ដឹកនាំសហគមន៍កសិករប្រើប្រាស់ទឹក ក្រុមប្រឹក្សាយុវ អាជ្ញាធរខេត្ត និងស្រុកមកពីខេត្តគោលដៅចំនួន ៣ គឺខេត្តកំពង់ធំ កំពង់ឆ្នាំង និងពោធិ៍សាត់។ កិច្ចប្រជុំពិគ្រោះយោបល់មួយ បានរៀបចំឡើងនៅថ្ងៃបន្ទាប់ពីសិក្ខាសាលា ដោយមានការចូលរួមពីអ្នកចូលរួមក្នុងសិក្ខាសាលា និងតំណាងមកពីដៃគូអភិវឌ្ឍន៍ ស្ថាប័នរដ្ឋាភិបាល និង NGOs។ បន្ទាប់មកទៀត មានសិក្ខាសាលាផ្សព្វផ្សាយព័ត៌មានមួយនៅរាជធានីភ្នំពេញ លើប្រធានបទ "ការជួយសម្រួលការចែករំលែកចំណេះដឹង អំពីការវាយតម្លៃលើការប្រែប្រួលអាកាសធាតុ និងការបន្ស៊ុននៅអាងទន្លេសាប"។ ព្រឹត្តិការណ៍ចុងក្រោយ គឺកិច្ចប្រជុំពិគ្រោះយោបល់មួយ ជាមួយដៃគូអនុវត្តគម្រោង ដែលរៀបចំឡើងក្នុងខេត្តកំពត ដើម្បីជាសំខាន់ធ្វើការកែសម្រួលសំណើស្រាវជ្រាវចំនួនបី សម្រាប់បញ្ជូនទៅម្ចាស់ជំនួយនៅថ្ងៃក្រោយ។ ព្រឹត្តិការណ៍ជាបន្តបន្ទាប់ទាំងនេះ បានបញ្ចប់ទៅជាមួយនឹងដំណើរទស្សនកិច្ចរបស់បណ្ឌិត Jean Lebel

ប្រធាន IDRC មកកាន់ CDRI ដើម្បីពិភាក្សាពីការអនុវត្តគម្រោង នានារបស់ IDRC ដោយវិទ្យាស្ថាន CDRI នៅកម្ពុជា។

ការវាយតម្លៃចុងគ្រានៃគម្រោង ការជំរុញជីវភាពធន់នឹង ការប្រែប្រួលអាកាសធាតុ សម្រាប់កសិករខ្នាតតូចនៅតំបន់ ដីស្ងួតងាយរងគ្រោះបំផុត ក្នុងខេត្តសៀមរាប និងកំពង់ចាម ដែល អង្គការភ្នែងអន្តរជាតិកម្ពុជា បានចុះកិច្ចសន្យាអនុវត្ត ក៏ បានចប់សព្វគ្រប់ដែរ ហើយរបាយការណ៍សម្រេចម្ចាស់ជំនួយ ក៏បានទទួលយកដោយពេញចិត្ត។ សម្រាប់គម្រោងទទួល មូលនិធិពី Sida សំដៅពិនិត្យរកវិធីកែលំអការគ្រប់គ្រងធនធាន ធម្មជាតិផ្នែកលើសហគមន៍ ដើម្បីថែរក្សា ឬពង្រីកការរួមចំណែក របស់វាក្នុងការបន្សុំនឹងការប្រែប្រួលអាកាសធាតុ និងសន្តិសុខ ស្បៀង ខាងក្រុមស្រាវជ្រាវកំពុងចងក្រងបង្ហាញរបាយការណ៍ ដោយផ្អែកលើមតិរបស់ អ្នកស្រាវជ្រាវក្នុងជំនាញពាក់ព័ន្ធ ដែល បានជួយពិនិត្យឡើងវិញ។

សំណើស្រាវជ្រាវស្តីពី "បញ្ហាយេនឌ័រក្នុងការវាយតម្លៃផល ប៉ះពាល់ផ្នែកបរិស្ថាននៅកម្ពុជា" ដែលបានដាក់ជូនទៅដល់ គម្រោង ភាពជាដៃគូតំបន់មេគង្គ ដើម្បីបរិស្ថាន (Mekong Partnership for the Environment) បានទទួលជោគជ័យ និងកំពុងស្ថិតក្នុង ដំណាក់កាលចុងក្រោយនៃ ការសម្រេចផ្តល់មូលនិធិស្រាវជ្រាវ។

ផ្នែកអភិបាលកិច្ច

ក្រុមស្រាវជ្រាវ បាននិងកំពុងអនុវត្តការសិក្សាដល់កន្លែង និង ធ្វើទំនាក់ទំនងជាមួយអ្នកពាក់ព័ន្ធជាច្រើនក្រោមជាតិសំខាន់ៗ

សម្រាប់ការសិក្សាស្តីពី សមត្ថភាពសម្រាប់ធ្វើកំណែទម្រង់ វិសហមជ្ឈការនៅកម្ពុជា និងការស្រាវជ្រាវ ជំរុញសកម្មភាពមាន ការចូលរួម ដើម្បីមានអភិបាលកិច្ចទឹកល្អនៅតំបន់មេគង្គ។ ក្រុម ស្រាវជ្រាវផ្នែកអភិបាលកិច្ច ក៏បានរៀបចំសិក្ខាសាលាវេទិកា អ្នកពាក់ព័ន្ធចម្រុះលើកដំបូង លើប្រធានបទ "អភិបាលកិច្ចទឹក នៅកម្ពុជា" កាលពីខែមករា នៅសណ្ឋាគារភ្នំពេញ។ សិក្ខាសាលា នេះ បានប្រមូលផ្តុំ អ្នកតំណាង ៣១រូប មកពីស្ថាប័នរដ្ឋនៅ គ្រប់កម្រិត NGOs ជាតិ និងអន្តរជាតិ ក្រុមហ៊ុនឯកជន និង សហគមន៍ដែលរងផលប៉ះពាល់ពី គម្រោងកសាងទំនប់ វារីអគ្គិសនីសេសានក្រោម ២។ សិក្ខាសាលានេះ ផ្តល់ឱកាសឲ្យ អ្នកចូលរួមចែករំលែកចំណេះដឹង និងពិភាក្សាយ៉ាងផុសផុលពី បញ្ហាប្រឈមនៃអភិបាលកិច្ចទឹកល្អ ដើម្បីឲ្យការយល់ឃើញនៃ សហគមន៍រងផលប៉ះពាល់ពីគម្រោង ជាពិសេសយោបល់របស់ ប្រជាជនក្រីក្រទាំងប្រុសទាំងស្រី បានជ្រួតជ្រាបដល់ និងមាន ឥទ្ធិពលលើដំណើរការសម្រេចចិត្តខាងគោលនយោបាយ ហើយ អាចសម្រេចបានលទ្ធផលជាការអភិវឌ្ឍមានសមធម៌ ចីរភាព និង សម្រាប់គ្រប់គ្នា។ នៅខែមីនា ក្រុមស្រាវជ្រាវ ដោយរួមសហការ ជាមួយ សាកលវិទ្យាល័យជាតិសិប្បកម្ម និងវេទិកាអង្គការមិនមែន រដ្ឋាភិបាលស្តីពីកម្ពុជា (ដៃគូអនុវត្តគម្រោង) បានរៀបចំ ទិវា បណ្តុះបណ្តាលលើកទី២ ស្តីពី ជំនាញចរចាសម្រាប់អ្នកតំណាង មកពីសហគមន៍រងផលប៉ះពាល់ និង NGOs ដែលចូលរួមជួយ ការពារផលប្រយោជន៍សហគមន៍មូលដ្ឋាន ទាក់ទងនឹងការ សាងសង់ និងប្រតិបត្តិការទំនប់វារីអគ្គិសនី។

Cambodia Development Review—2016 Subscription Rates

Domestic subscription (individual)

English edition (\$14) Khmer edition (5,000 riels) Payment by cash or local cheque (please add \$2 to cover bank charges for processing local cheques). Total payment enclosed.....

Domestic subscription (discount price for bulk orders—five copies)

English edition (\$60 for five copies) Khmer edition (20,000 riels for five copies) Payment by cash or local cheque (please add \$2 to cover bank charges). Total payment enclosed.....

International subscription (Individual)

- Thailand, Laos, Vietnam English edition (\$25)* Khmer edition (\$15)*
- Asia and Europe English edition (\$30)* Khmer edition (\$20)*
- Americas and Africa English edition (\$35)* Khmer edition (\$25)*

Details for payment by telegraphic transfer

Account Name: CDRI
 Account Number: 133451
 Bank Name: ANZ Royal Bank (Cambodia) Ltd
 Bank Address: Phnom Penh, Cambodia Head Office
 Swift Code: ANZBKHPP
 Receiver Correspondent Bank: JP Morgan Chase Manhattan Bank, N.A., New York, USA
 Swift Code: CHASUS33

Title: Mr Ms Dr Other

First name: Last name: Position:

Organisation / Company:

Address (CCC Box if applicable):

City / Province: Country:

Telephone: Fax:

e-mail: Tick to receive regular information about CDRI publications via e-mail

To subscribe, please fill in this form and return it to CDRI with your payment. Do not send cash through the post. You will need to inform the Publishing Unit at CDRI if your contact details change.

ព័ត៌មានថ្មីៗពីវិទ្យាស្ថាន CDRI

ព្រឹត្តិការណ៍សំខាន់ៗ

ថ្ងៃទី៤ មករា៖ នាយកប្រតិបត្តិវិទ្យាស្ថាន CDRI បានជួបសំណេះសំណាលជាមួយ រដ្ឋមន្ត្រីក្រសួងអប់រំ យុវជន និងកីឡា ដើម្បីស្នើសុំមតិអំពី ទិសដៅសម្រាប់ការសិក្សាស្រាវជ្រាវពីគោលនយោបាយដើម្បីសកម្មភាព ដែលអាចចូលរួមចំណែកបានច្រើនក្នុងការអភិវឌ្ឍ និងកែលម្អឧត្តមសិក្សា និងការបណ្តុះបណ្តាលវិជ្ជាជីវៈ។ នៅពេលជួបសំណេះសំណាលនោះ ក៏មានវត្តមានមន្ត្រីជាន់ខ្ពស់ផ្នែកគោលនយោបាយឧត្តមសិក្សាជាច្រើនរូបផងដែរ។

ថ្ងៃទី៥-៦ មករា៖ នាយកប្រតិបត្តិ CDRI បានអញ្ជើញចូលរួម និងថ្លែងសុន្ទរកថាគន្លឹះ លើប្រធានបទ "ការអភិវឌ្ឍវិស័យអប់រំនៅកម្ពុជា" នៅក្នុងសន្និសីទស្តីពី ការកសាងវប្បធម៌ស្រាវជ្រាវនៅតាមសាកលវិទ្យាល័យនៅកម្ពុជា ដែលរៀបចំឡើងដោយ សាកលវិទ្យាល័យភូមិន្ទភ្នំពេញ។

ថ្ងៃទី២០ មករា៖ នាយកប្រតិបត្តិ CDRI បានទទួលការអញ្ជើញ និងទៅចូលរួមក្នុងការបង្កើត "ក្រមសីលធម៌អប្សរា" សម្រាប់អ្នកសិក្សាស្រាវជ្រាវពី ប្រវត្តិសាស្ត្រវប្បធម៌អង្គរ នៅឯទីស្នាក់ការកណ្តាលនៃអាជ្ញាធរអប្សរា ក្នុងខេត្តសៀមរាប។ សកម្មភាពនេះ ជាផ្នែកមួយនៃយុទ្ធសាស្ត្ររបស់អាជ្ញាធរអប្សរា ដើម្បីកសាងជំនាញ និងសមត្ថភាពស្រាវជ្រាវក្នុងស្ថាប័ន ។

ថ្ងៃទី៥-៦ កុម្ភៈ៖ កិច្ចប្រជុំពិគ្រោះយោបល់ផ្នែកអប់រំមួយលើ "ការស្រាវជ្រាវពីគោលនយោបាយដើម្បីសកម្មភាព សម្រាប់ឧត្តមសិក្សានៅកម្ពុជា" បានប្រព្រឹត្តទៅនៅ គិរីវ័រម្យ។ កិច្ចប្រជុំនេះ សំដៅជំរុញនូវកិច្ចសន្ទនាយ៉ាងសកម្ម ជាមួយអ្នកពាក់ព័ន្ធសំខាន់ៗនឹងផ្នែកអប់រំ និងទទួលបានមតិយោបល់ផ្សេងៗ សម្រាប់ញ៉ាំងឲ្យសកម្មភាពស្រាវជ្រាវទាំងឡាយ ដូចមានស្នើឡើងនៅក្នុងគម្រោងទទួលបានមូលធិធីពី ក្រសួងការបរទេស និងពាណិជ្ជកម្មនៃប្រទេសអូស្ត្រាលី (DFAT) មានភាពពាក់ព័ន្ធល្អ។ ក្នុងកិច្ចប្រជុំនេះ មានការចូលរួមពីតំណាងមកពី ក្រសួងអប់រំ យុវជននិងកីឡា សាកលវិទ្យាល័យរដ្ឋ និងឯកជន វិស័យឯកជន និងអ្នកសិក្សាស្រាវជ្រាវផ្នែកឧត្តមសិក្សា។

ថ្ងៃទី១០ កុម្ភៈ៖ នាយកប្រតិបត្តិ CDRI បានអញ្ជើញចូលរួម និងថ្លែងសុន្ទរកថាស្តីពី "ការសិក្សាពេញមួយជីវិត" នៅក្នុងវេទិកា "ការពិចារណាជ្រៅជ្រះអំពី ផែនទីបង្ហាញផ្លូវ សម្រាប់សកម្មភាពការអប់រំនៅកម្ពុជាឆ្នាំ២០៣០" ដែលរៀបចំឡើងដោយក្រសួងអប់រំ នៅរាជធានីភ្នំពេញ។ វេទិកានេះ ជាឱកាសល្អមួយសម្រាប់ឲ្យនាយកប្រតិបត្តិ CDRI កសាងទំនាក់ទំនងជាមួយមន្ត្រីជាន់ខ្ពស់មកពីក្រសួងអប់រំ និងគ្រូបង្រៀនមកពីខេត្តនានា និងចែករំលែកគំនិតស្តីពី វិធីជំរុញសិស្ស និងគ្រូបង្រៀន ឲ្យក្លាយជាអ្នករៀនសូត្រពេញមួយជីវិត ស្របតាម គោលដៅអភិវឌ្ឍន៍ប្រកបដោយចីរភាព (SDG) ទី៤៖ ធានានូវការអប់រំមានគុណភាពសម្រាប់គ្រប់គ្នា និងជំរុញការរៀនសូត្រពេញមួយជីវិត។

ថ្ងៃទី១៩ កុម្ភៈ៖ បណ្ឌិត Susan Stone នាយកផ្នែកពាណិជ្ជកម្មវិនិយោគ និងការបង្កើតថ្មីនៃ គណៈកម្មការសេដ្ឋកិច្ចនិងសង្គមកិច្ចសម្រាប់អាស៊ី និងប៉ាស៊ីហ្វិកនៃអង្គការសហប្រជាជាតិ (ESCAP) បានមកធ្វើទស្សនកិច្ចនៅ CDRI ដើម្បីផ្លាស់ប្តូរមតិយោបល់ជាមួយលោកនាយកប្រតិបត្តិស្តីពី តួនាទីនៃវិទ្យាសាស្ត្រ បច្ចេកវិទ្យា និងការបង្កើតថ្មី ក្នុងការជំរុញការអភិវឌ្ឍប្រកបដោយចីរភាព និងការសម្រេចបាននូវ SDGs ។

ថ្ងៃទី៤ មីនា៖ អ្នកគ្រប់គ្រងជាន់ខ្ពស់ និងអ្នកស្រាវជ្រាវ បានចូលរួមក្នុង ពិធីជប់លៀងកសាងបណ្តាញទំនាក់ទំនងមួយរៀបចំឡើងដោយ មជ្ឈមណ្ឌលអភិវឌ្ឍន៍អន្តរជាតិ (IDRC) នៃប្រទេសកាណាដា ក្នុងឱកាសទស្សនកិច្ចនៅរាជធានីភ្នំពេញ របស់លោក Jean Lebel ប្រធាន IDRC និង លោកស្រី Joanne Charette អនុប្រធាន IDRC ហើយបានឆ្លៀតពន្យល់ត្រួសៗប្រាប់លោក Lebel និង គណៈប្រតិភូ អំពីសកម្មភាពជាមួយរបស់ CDRI កម្មវិធីនិងគម្រោងទទួលបានជំនួយទ្រទ្រង់ពី IDRC និងលទ្ធផលជាវិជ្ជមាននៃវេទិកាស្រាវជ្រាវអភិវឌ្ឍន៍កម្ពុជា (DRF)។ CDRI ក៏បានរៀបចំសម្ភាសន៍មួយជាមួយស្ថានីយទូរទស្សន៍ CNC សម្រាប់លោក Lebel ដើម្បីពិភាក្សាពីប្រធានបទផ្សេងៗទាក់ទងនឹងការអភិវឌ្ឍន៍សេដ្ឋកិច្ចសង្គមកិច្ចនៅកម្ពុជា និងតួនាទីរបស់ IDRC ក្នុងការជំរុញ

តទៅទំព័រ ១៧



ទស្សនាវដ្តី អភិវឌ្ឍន៍កម្ពុជា

វិទ្យាស្ថានបណ្តុះបណ្តាល និង ស្រាវជ្រាវដើម្បីអភិវឌ្ឍន៍កម្ពុជា

ឯកសារបោះពុម្ពផ្សាយរបស់

ឆ្នាំទី២០ លេខ១ ខែមីនា ឆ្នាំ២០១៦

ទស្សនាវដ្តីអភិវឌ្ឍន៍កម្ពុជា បោះពុម្ពផ្សាយដោយ វិទ្យាស្ថានបណ្តុះបណ្តាល និង ស្រាវជ្រាវដើម្បីអភិវឌ្ឍន៍កម្ពុជា នៅភ្នំពេញចំនួន ៤៨៦ ក្នុងមួយឆ្នាំជាភាសាខ្មែរ និងភាសាអង់គ្លេសនៅពេលដំណាលគ្នា។

ទស្សនាវដ្តីអភិវឌ្ឍន៍កម្ពុជា ផ្តល់ជាវេទិកាមួយ ដើម្បីពិភាក្សាពីបញ្ហាអភិវឌ្ឍន៍ដែលកំពុងដក់ទិសដៅដល់ប្រទេសកម្ពុជា។ អត្ថបទតាមដានសេដ្ឋកិច្ច ផ្តល់ជូននូវការវាយតម្លៃឯករាជ្យពីដំណើរការនៃសេដ្ឋកិច្ចប្រទេសកម្ពុជា។

ទស្សនាវដ្តីអភិវឌ្ឍន៍កម្ពុជា ស្ថាប័នអត្ថបទទាំងឡាយពីមិត្តអ្នកអាន។ លិខិត ត្រូវមានចុះហត្ថលេខា អាចផ្ញើជាផ្ទាល់បាន មានលេខទូរស័ព្ទ និងអាសយដ្ឋាន។ អ្នកនិពន្ធ ត្រូវទាក់ទងវិទ្យាស្ថាន CDRI មុននឹងផ្តល់អត្ថបទ ទោះជាឯកសារនោះមិនទាន់រៀបរយក៏ដោយ។ ឯកសារទាំងអស់នឹងត្រូវកែសម្រួលសម្រាប់ការបោះពុម្ព។ របស់អ សូមរក្សាសិទ្ធិសេចក្តីការបោះពុម្ព ដោយមិនចាំបាច់បញ្ជាក់ពីហេតុផល។

វិទ្យាស្ថានបណ្តុះបណ្តាល និង ស្រាវជ្រាវដើម្បីអភិវឌ្ឍន៍កម្ពុជា

☎ អាសយដ្ឋាន ៥៦ ផ្លូវ ៣១៥ ទួលគោក ភ្នំពេញ កម្ពុជា
 ☒ ប្រអប់សំបុត្រលេខ ៦២២ ភ្នំពេញ កម្ពុជា
 ☎ (៨៥៥ ២៣) ៨៨១ ៧០១, ៨៨១ ៩១៦, ៨៨៣ ៦០៣ ☎ (៨៥៥ ២៣) ៨៨០ ៧៣៤
 e-mail: cdri@cdri.org.kh
 website: www.cdri.org.kh



9 789995 052065

គ្រឹះស្ថានផ្សាយ: របស់អ
 គ្រប់គ្រងកែសម្រួល: យូ សិទ្ធិវិទូ
 កែសម្រួលផលិតកម្ម: អ៊ុំ ចាន់ថា ខេង សេង និង ម៉េន ច័ន្ទធិតា
 សហគ្រាសបោះពុម្ព Invent Cambodia, រូបភាពទំព័រមុខ: រូបភាព របស់អ

© រក្សាសិទ្ធិ ២០១៦ វិទ្យាស្ថានបណ្តុះបណ្តាល និង ស្រាវជ្រាវដើម្បីអភិវឌ្ឍន៍កម្ពុជា
 រក្សាសិទ្ធិគ្រប់យ៉ាង-គ្មានផ្នែកណាមួយនៃការបោះពុម្ពផ្សាយនេះត្រូវបានចម្លងទុក ឬផ្សព្វផ្សាយ
 តាមទម្រង់ និងមធ្យោបាយផ្សេងៗដូចជា: អេឡិចត្រូនិក យន្តកម្មចម្លង... ដោយគ្មាន
 ការអនុញ្ញាតជាលាយលក់ណាមួយពី វិទ្យាស្ថានCDRI ឡើយ។

ISSN 1560-7615 / ISBN 978-99950-52-06-5

រាល់ឯកសារបោះពុម្ពផ្សាយរបស់វិទ្យាស្ថាន CDRI មានផ្តល់ជូនដោយឥតគិតថ្លៃតាមរយៈគេហទំព័រ www.cdri.org.kh